京城日報
夕刊
十一月十九日（水）
編輯兼發行人 小川三之介 印刷人 鮫島宗也
京城府太平通一丁目 發行所 合資會社京城日報社

京城 三巴酒造合資會社

天皇陛下、岡山御發
還幸の途に就かせらる
晩秋の風寒き三備の野に 大演習御統監を終へさせられ

【岡山電報】去る十二日東京御發輦以來茲に八日間、晩秋の風寒き三備の野に皇軍の精鋭を擧はせられた天皇陛下には、今十九日行在所なる岡山後樂園御發輦、御恙なく還幸の途に就かせらる

此の日陛下には御發輦に先立ち午後零時四十八分行在所御發、岡山練兵場に成らせられ岡山、廣島、山口各縣下の青年男女五萬を御親閲あらせられ午後二時十分一旦行在所に還御遊ばされしことは別項の如くであるが、午後三時二十三分、自動車鹵簿にて再び行在所御出門、御途中奉迎の市民が盡きせぬ御名殘りを惜み奉る裡を岡山驛に向はせられ、同三十分宮廷列車にて同驛御發車、宇野港に向はせられた。斯くて午後四時半宇野驛御着、鐵道棧橋から御召艇にて霧島に御移乘、同夜は艦內に御假泊、二十日午前八時三十分一路横須賀に向つて御航遊ばされる御豫定である

三縣下五萬の若人を 聖上陛下御親閲
岡山練兵場頭
◇…永久に輝く光榮の分列式

【岡山電報】天皇陛下には御還幸を前に十九日岡山練兵場において岡山、廣島、山口三縣下の中等學校、男女青年團、青年訓練所生徒五萬の若人を御親閲遊ばされた。初冬のうす陽射すこの日、翠巒の半田山を背景とし周圍に老松喬木を配した練兵場の北端中央には金色の菊花御紋章を配した天幕張りの玉座がしつらへられてゐる この日縣內各中等學校生徒は感激の胸をとどろかせつゝ、早曉から霜を踏んで續々市內に入込み、昨夜市內十二の小學校舍に分宿した山口、廣島兩縣下の若人と共に午前六時頃から式場に集合をはじめ、正午頃隊形を整へ中等學校生徒を右翼とし、在鄕軍人團を左翼として三縱隊となり、練兵場東南隅附近より西北に翼を張つて並び、一方玉座の近くには香坂岡山、川淵廣島、平井山口の三縣知事ブロック發を先頭に、諸陪觀席には守屋岡山市長、田中岡山聯隊區司令官、大學長、岡野第六高等學校長、森岡山地方裁判所長、澁谷第卅三旅團長をはじめ各高等官、地方名望家等五百名整列して陛下の御着を御待ち申上げる 是より先き陛下には午後零時四十八分行在所御出門自動車鹵簿にて同卅分式場東南隅近くに御姿が拜されると『氣をつけ』のラッパと共に戶山學校軍樂隊の莊重な君が代を吹奏する裡に、陛下には御降車、玉座に登らせらるれば香坂知事は玉座の前に進み謹んで『これより御親閲を開始致します』と言上し、直ちに肥中中佐の指揮する男子中學校を先頭に青年訓練所生徒、青年團、在鄕軍人の順で步武堂々分列をはじめ終つて女子奉仕團約八千名は軍樂隊を先頭に統制隊形に進み奉迎歌を奉唱し、終つて香坂岡山縣知事の發聲で全員萬歲を三唱し、次いで香坂知事は再び玉座の近くに進み今日の行列終了の旨を言上し、陛下には自動車に召され二時十分一同最敬禮裡に御發、行在所に還幸遊ばされた

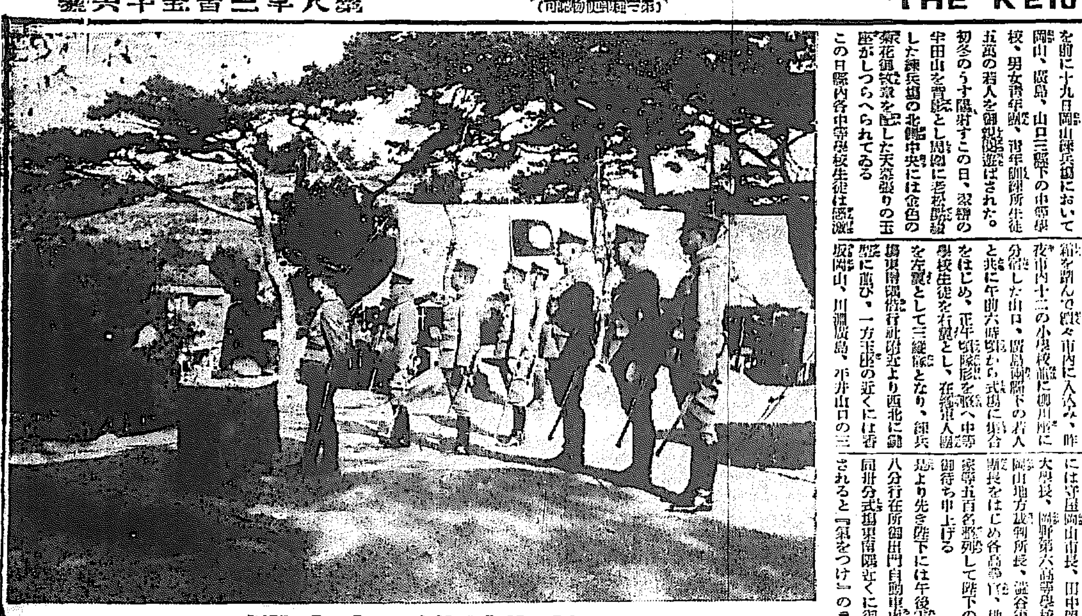
野外御統監の聖上陛下

來議會提出案

內務省【東京電報】內務省では目下來議會に提出すべき諸法案の準備中であるが通常議會解散後であり法案の件數は近年にない多數に上つてゐる、しかしてその重なるもの左の如し
▲社會立法
一、勞働組合法案
一、勞働者災害扶助法案
一、船員保險法案
▲選擧法、地方制、地方稅法
一、衆議院議員選擧法中改正案
一、婦人公民權案
一、地方稅法改正案
▲衞生法案
一、衞生組合法案
一、國立公園法案
▲警保局關係
一、著作權法改正案
一、治安警察法改正案
▲都市關係
一、都市計畫法改正案
一、市街地建築物法改正案

大藏省【東京電報】來議會提出の大藏省關係法案は現內閣の重要政策たる減稅法案を初め千數件に達するがなかんづく減稅案は臨時會期前提出すべく極力準備を進めてゐるが、同省關係の提出法案の重なるもの左の如し
一、地租法案
一、營業收益稅輕減に伴ふ改正法案
一、織物消費稅中改正法案
一、砂糖消費稅輕減に伴ふ改正法案
一、自動車稅並に不動產抵當證券法實施に伴ふ登錄稅及印紙稅法中改正法案
一、鐵鋼關稅引上に伴ふ關稅定率法中改正法案（製鐵合同實現の上提案の豫定）
一、不動產抵當證券法案
一、貯蓄銀行法中改正法案
一、無盡業法中改正法案
一、鐵道及朝鮮其他各植民地特別會計事業公債發行に伴ふ法案

首相の容態
めきめきと良好
令息も久振りに歸宅
夏子夫人の顏も晴やか

【東京電報】十八日の濱口首相の容態はますます良好を示し、病室および廊下は朗らかな初冬の陽光を受けてなごやかな喜びの空氣が漲つてゐた。十七日まで緊張し切つてゐた夏子夫人の顏にも微笑さへうかび、新聞社のカメラの前に立つ夫人の姿は晴れやかであつた、凶變以來一步も嚴父の側を離れなかつた令息巖根君は午後四時から二時間余りも外出し、夜は四日目ではじめて歸宅して疲れた身體を休めた、鹽田博士は『首相の病氣が良いと言ふので僕原さんがお禮に來られたが、僕の責任は却つて重くなるばかりだ』と流石に首相の生命を預る國手の態度を示しながらも『今夜は僕も歸りたいから』といつて十七日迄は深夜十二時迄行つてゐた容態の發表を十八日は午後九時に打切るなど、首相のめきめきと良好に向ふ容態をそれとなく思はせられる

幾分脈の多いのは 今朝灌腸の結果
一向心配の要なし 容態は段々良好
【鹽田博士談】

【東京電報】十九日午前七時半首相診斷後鹽田博士は語る 昨夜安眠されたので今朝は昨日より一層良好です、首相も氣分が良いと見えて『三十歲位なら何も早く癒るだらうがこんな爺は治療も暇どるだらう』と話して居られた、幾分脈も多いやうだが、これは今朝灌腸した結果で心配する程のとはありません

閣僚を代表して 兩國手に謝意
閣議の決議に從ひ
首相代理と鈴木翰長とが

【東京電報】濱口首相今回の遭難以來、主として治療の大任に當つてゐる帝大の鹽田、眞鍋兩國手に對し政府は十八日閣議で謝意を表することを決定したので、午後六時幣原首相代理、鈴木翰長は閣僚を代表して帝大病院に鹽田博士を訪問、閣僚一同よりとして見舞金一封を手交し懇篤なる謝意を表し、更に夏子夫人を訪問し午後七時十分辭去した

けさ七時半

【東京電報】十九日午前七時半診察に依る濱口首相の容態左の如し
體溫三七度六分▲脈搏九四▲呼吸一七
昨夜オリーブ油灌腸を行ひたる結果、多量の排泄物あり經過良好

煙草卸賣官營
朝鮮でも明年度から 內地同樣に實施

【東京電報】いよいよ明年七月一日から煙草元賣捌制度廢止され總て專賣局直營となるが右につき朝鮮でも考慮中であつたが內地同樣明年四月から煙草の卸賣を官營に改めることに決し、大藏省當局ではこれに要する經費を明年度豫算に計上することゝなつた

中央から何等 相談を受けぬ
今の制度は官營同樣
【松本專賣局長談】

明年四月から朝鮮における煙草元賣捌を官營に改めることに決し、これが經費を明年度豫算に計上することになつた旨の東報を齎し松本專賣局長を訪へば左の如く語る 朝鮮の元賣捌制度を官營に改めるといふ東報が事實であるとすれば、中央政府と本府との經緯が判然しなければ責任上何ともいふことは出來ない、從來煙草の販賣制度その他について常に考究を怠らないが財界不況に伴ふ政府の財政上から特にその制度を改めるといふことについては大藏省からも拓務省からも何等の相談を受けて居ない、從つて專賣局としてもこれについて考慮したことはない、併も朝鮮は內地と事情を異にし現在の制度即ち煙草元賣捌會社による販賣の統制は官營同樣である、併し改めるといふことはやらうと思へばやれることで、さ程むつかしいことではないと思ふ

共匪の暴狀
憤慨に堪へない 當面の對策必要
山田代議士の間島視察談

代議士山田毅一氏は民政黨富山支部幹事川村長太郎氏同伴約一週間に亘り間島を實地視察し十八日夜入城吳羽旅館に投宿、本日齋藤總督を訪問し午後十時半京城驛發歸京の筈であるが間島視察に就て左の如く語つた
間島における共匪の暴狀は實に憤慨に堪へない、每夜の如く放火掠奪行はれ被害既に二百數十件に達し恰も戒嚴令下にある如く、我が同胞は極度の不安に驅られ多年苦心經營せる土地を捨て、引揚ぐるもの二割に達する狀態である、これをこのまゝ放任すれば我が國威はますます失墜し千古の悔を殘さねばならぬ故に當局は急速に當面の對策を講ずると共に一方永遠の方策に就いて大いに考慮せねばならぬ

暹羅皇族殿下 御退京

【東京電報】御滯京中の暹羅皇族カンペンペット殿下には十九日午前九時三十五分東京驛發汽車にて御退京遊ばされた

失業救濟公債
結局二千萬圓程度

【東京電報】內務省では徹底的失業救濟事業を斷行するため、失業救濟事業公債を二千萬圓乃至五千萬圓を發行するに決定しゐたが、大藏省ではその趣旨には賛成しゐるも最近その額を二千萬圓程度に制限せんとの底意のやうである

女子高等學校 設置案可決
文部省調査會にて

【東京電報】文部省の女子中等教育調査會は昨年十二月以來特別委員會を開くこと十四回、大體の成案を得たので十八日午後文相官邸に總會を開き、委員會案を可決したが、答申案中主なるもの左の如し
一、高等女學校に高等科を置くことを得せしめ、その修業年限は二年又は三年とすること
二、修業年限三年の高等科は單獨にこれを設置することを得せしめこの場合はこれを女子高等學校と稱すること

支出超過補塡策に 官吏減俸斷行
ムツソリーニ首相 鐵腕振りを發揮

【ローマ十九日發電】伊太利首相ムツソリーニ氏は、現會計年度最初の四月間が支出超過となることが判明したので、十八日閣議にて協議の結果、官吏減俸によつてこれを補ふことになり、大臣より屬吏に至るまで政府の直接支配下にある官吏全部に對し一割二分の減俸を十二月一日より實行するに決定した、右は直ちに全國地方自治團體に適用され、政府監督下諸事業從業員の俸給にも波及する形勢で、これに伴ひ各方面にも減俸が行はれる模樣である

特殊艦艇を除く 總噸數制限可決
軍縮準備委員會で

【ゼネバ十八日發電】軍縮準備委員會十八日午後の會議において、ロンドン會議參加各國代表提案の海軍制限條約の草案第一條たる『特種艦艇を除く軍艦總噸數の制限及可及的縮減』に關する部分を票決し十一對一の多數で可決した

大戰艦建造を 佛海相閣議に諮る
列强の注意を惹く

【パリ十八日發】フランス海相デュメニール氏は噸數二萬三千噸乃至二萬八千噸の戰鬪艦の新建造を閣議に諮つた由で西歐諸國の注目を惹いてゐる。右は獨逸海軍の新裝甲艦よりあらゆる點にて優越せる構造を有してゐる

府協議會 臨時茶話會
府尹更迭頻繁 防止要望協議

京城府協議會臨時茶話會は既報の通り十八日午後二時より府協議會室において開會され、前回に引續き內地各都市行政視察に基づく研究事項等を討議し、公營事業關係の具體化を期するため、取り敢へず府尹および府協議員を以て各都市公營事業調査會を組織することに決定し、右起草委員七名を選任することゝなつたが、その詮衡方は茶話會幹事へ一任とし、又今回の事實における京城府尹の更迭は余りに短期間で府政の進行上に大なる缺陷を生ずる、よつてこれ等對策に關し協議する所あり、委員十名を擧げ右に關する陳情書を起草し近く總督府を訪問して希望の貫徹を期すると共に、なほ府政の立案計畫等に就きかねて府協議茶話會から提出の要望事項は新府尹の着任をまつて更に懇談を遂ぐることとし午後四時半散會した

鑛山稅の 地方委讓
與黨の運動を 大藏省不承認

【東京電報】今回の軍縮剩余財源に依る減稅實現に關聯して與黨側では鑛山稅の地方委讓に熱烈な希望を持し猛烈な運動を行つてゐるが、大藏省では今回の減稅の趣旨は一に國民負擔輕減にあるので地方委讓の如き國民負擔輕減とならざるものは別個に考慮すべきであるとの理由で、之を行はざることに決定した

十八日終了した 全體會議收穫
國內戰絕對廢止 南京政府の向上

【南京十八日發電】第四次全體會議は十八日午後五時より于右任氏主催の下に開會、于氏の宣言朗讀に續いて蔣介石氏閉會の辭あり、會を終了した、本會議を開くこと八回、主なる收穫は左の如くである
一、國民會議召集を可決し國民の參政權を認めたこと
二、政府組織法の改正及各省政府省黨部の機關縮少により行政財政の中央集權斷行
三、閻、馮派の善後處分は勿論東北四省を含む軍隊編成をなし統治權を中央に收め、全國兵權統一の形態を整へたる如く中央の命にきくとの諒解の下に東北四省の事實上の軍政權が、張學良氏に委任されたこと
右を要約すれば南京政府が中央政府として實質的向上に一步を進めたもので國內戰絕對廢止、安全保障を前記諸項目の運用によつて實現せんとするものであつて、蔣介石氏の獨裁的色彩が濃厚なのは訓政時期の道程にある中國としては已むを得ぬところとされてゐる

七月末の 國庫現計

【東京電報】七月末の國庫現計によれば租稅收入は一億七三萬一千圓にして前年同期より二百八十六萬八千圓の減收を告げ、なかんづく關稅、砂糖消費稅の減退が目立つてゐる、印紙收入も三百三十四萬三千圓の減收で千七百九十二萬八千圓に止まつてゐる

官立專門學 校々長會議

學務局では十九日午後一時から局長室で官立專門學校長の會同を行つたが、學務局より武部局長、神尾課長等出席、醫專、高農、高商、高工、法專、高農各學校長參集、明春の入學試驗日程を決定し試驗方針について懇談したが、今秋中等學校の試驗制度改正の結果、各專門學校の入學試驗にも何らかの變化を見るものと期待されてゐる

本府辭令（十八日附）

（全南）本府道技師兼本府專賣局技師 立山 重藏
任本府技師（六等）
殖產局勤務を命ず
（京畿）本府道技師 千田 貞雄
土地改良 本府技師 井浦 彌三
全羅南道在勤を命ず
任本府道技師（四等）
咸鏡南道在勤を命ず 上浦 恕
任本府道技師（七等）
咸鏡北道在勤を命ず 齋藤 賢治
（慶北）本府道技師
京畿道在勤を命ず 兒玉啓太郎
（黃海）本府道技師
慶尙南道在勤を命ず 新谷 正夫
（咸南）同
黃海道在勤を命ず 末永 恭介

朝鮮產業技師に任ず（七等） 黃海道產業技師 上浦 恕
願に依り本職を免ず 朝鮮產業技師

神宮參拜（十八日）▲總數三三二人▲內譯內地人二四九人▲朝鮮人六二人▲團體京城修養團四九人▲前年度三四七

會

齋藤總督は廿二日午後零時半から官邸に今回第十九師團長より第二師團長に榮轉した川島義之中將を主賓として京城師團長、外山憲兵司令官、兒玉政務總監以下各局部長を陪賓に送別午餐會を催すよし
全鮮憲兵隊會議 京城憲兵隊本部では十九日午前九時から同會議室において外山憲兵隊司令官、中村朝鮮軍參謀長、長尾中佐、菊田羅南、高野平壤、坂木成興各憲兵隊長等出席の上憲兵隊事務一般に關する會議を開き種々討議するところあつた
新嘗祭 朝鮮神宮にては廿三日午前十時より新嘗祭を執行
進明女高普音樂會 廿二日午後一時半から同校講堂にて開催
喜多流謠曲 喜多流謠曲は每月下旬奇數日に朝鮮神宮表參道御成町集會所で練習を行ふことになつた
學藝展覽會 京城師範學校では廿二、三の兩日間午前九時より午後四時まで同校生徒並に附屬小學校、普通學校、女子普通學校兒童の學藝展覽會を同校において開催することになつた

人

◇山田毅一氏（代議士） 間島を視察し昨夜入城吳羽旅館に投宿、今日午後十時半歸東の筈▲川村長太郎氏（民政黨富山支部幹事）同
◇恩田銅吉氏（朝郵社長） 十八日北鮮より入城、天眞樓へ
◇馬場利枝氏（仙台殖林株式會社長） 十九日朝入城朝鮮ホテルへ▲土屋傳作氏（全南警察部長）同上▲丸山理平氏（平壤府協議員）同
◇關水新咸南知事 前京城府尹新咸南知事關水武氏は二十日午前九時半府廳會議室において全府員に對し、告別の挨拶を述べることになつた
◇遠山秀道氏（京城府秘書係長） は新府尹安藤袈裟一氏出迎へのため二十日午後十時全北金州へ出張する
◇大橋赤十字社主事 主事會議出席のため東上中なりし大橋赤十字主事は今朝歸任したり
◇和田重義氏（朝鮮新聞編輯局長） 十九日午前十時發列車にて二十日間の豫定で鄕里松江市に歸省
◇山中大吉氏（辯護士） 釜山出張中のところ十八日歸東
◇大谷正之助氏（專賣局京城專賣支局長） 肺疾患の爲十五日來大學病院岩井內科に入院中であるが重態
◇松井房治郎氏（朝鮮米穀倉庫社長） 家族同伴十九日朝七時十五分發列車で入城、府內某町西洞一九六番に卜居
◇尾田爾氏（拓務省通課官） 二十二日朝入城間島視察に向ふ豫定

航空往來（十九日出發）

上り▲村上安之氏（福岡へ）▲三上安美氏（福岡へ）▲大森正男氏（福岡へ）▲戶田直溫氏（同上）
下り▲上安美氏（大連より）（十九日到着）

あすの天氣（20）

低氣壓は營口附近に在つて東進しつゝある高氣壓は北海道及び東北地方から日本海を經て半島に擴がつてゐる北鮮は曇りその他は天氣がよく沿岸は一般に南風が强い明日は次第に天氣がよくなる

豫報 曇後晴
十九日正午 二三（攝） 十八日最低 零下一・五（攝）

刺靑傀儡話 本日休載

肺病根治自宅療法
肺病療養の秘訣を說く
醫學博士 中村愛助氏談

肺の强健化
最近肺病の治療と健康的肥滿法として卓効著くべきものと推奨されて非常なセンセーションを起し世界的好評を博してゐる眞實新療法ラヂウム温灸治療器を使用して肺病の全快した例が枚擧に遑なき程澤山あるが、その悉くが榮養增進の結果で、病氣のために痩せ衰へた患者が温灸器使用後から、人一倍の食慾が湧れ何を食べても皆うまく面白い樣にメキメキ肥り出し、血色も增し、元氣も旺盛になり自然氣分も病氣から解放され晴々として愉快の日が續くから、人體の自然療能作用も極度に活躍し、今迄効がなかつた藥も効く樣になり、その結果短期間に見違へる樣に丈夫になる。

醫家に薦む
余は醫家にもラヂウム温灸器の使用を御すゝめする。其理由は余が同器を臥床實驗と多數の動物試驗の結果左の如き好結果を得たからである。
一、消化器全般の機能亢進顯著にして實驗上著しく榮養增進を認む
二、本器使用中快感を覺え、赤血球の增多、血色素量の增多を證明し肺組織の瓦斯交換、新陳代謝を旺盛にす
三、白血球を增加し喰菌現象の增强と同時に、病菌に對する免疫度を亢進せしめ、病竈圍繞を促進す
四、胸膜及肺組織內の浸出液等の吸收消滅を促進せしめ得べき事

ラヂウム温灸 治療器愛用者
八雲惠美子孃

私は今日迄これぞといふ病氣一つわづらつた事はありませんが生れつき體が痩せてをりますので何とかして肥り度いとおもひまして種々の藥を服用いたしましたがあまり効果も見えませんでした。過日筑波雪子さんにお目にかゝつて、その話を致しますと私はラヂウム温灸器を使用してから非常に食慾が進み痩せた體もすぐ肥りましたから、貴女もお使ひになつてはとすゝめられましたので、早速使用して見やうとおもひ、只今では就床前に每日使用致してをります。するとどんな不味い物でも美味しくいたゞける樣になり、食慾も進み、ラヂウム温灸器の偉大な効果に驚いてをります。
『寫眞はラヂウム温灸器愛用者の八雲惠美子さんです』

新刊紹介
◇温灸必治法（四六版、百三十頁） 本書は正しい温灸療法の指導書で、一切の慢性病の温灸療法を述べたもので、神經痛、肺結核、胃腸病、子宮病、婦人病、其他に至るまで應用が出來る、本書の事實は、溫灸治療實驗者の告白である。讀者が自殺せんとした程の難病者がラヂウム温灸器で續々と全治してゐる、その數が又相當なもので、溫灸を知らぬ者には驚かと思はれる程である。本書はハガキで申込次第送呈する由。（京城朝鮮神宮表參道ラヂウム温灸普及會發行）

風聞錄
◇十年も若返つた婦人 東京市牛込區矢來町百九番地に住む御年の婦人先生小田切郁子さんは永年の婦人病ですつかり衰弱しその上大患ひをして、一ケ月余も入院、腹部の切開手術をして、衰弱の上に衰弱、非常に悲觀して仕舞ひました。どうにかして早く元の身體になりたいと、あせつてゐる時、ラヂウム温灸器の話を聞いて、早速使用、間もなくメキメキと身體は回復する食慾は進む。永年の痼疾であつた足腰の冷えがなくなり、三ケ月程の間に體の調子がすつかり變つて持病の婦人病はなくなりましたが、又驚く事には肌が艶々して、會ふ人ごとにたしかに十年も若返つたといはれて喜んでゐます。

婦人病や 冷え症の方へ
寒冷の候となつて朝夕など寒氣が身に浸みるやうに思はれます。殊に御婦人方には冷え症の多いのは已むを得ぬ事で、腰の冷え、手足の冷えも永年の子宮病から來ることが大部分で御座いますから、この際思ひ切つて、根本的治療法を斷行することをお勸め致します。ラヂウム温灸器の使用は、若返り法を兼ねた理想的婦人病治療器であります。腰の冷える惱ましい夜なども、ラヂウム温灸器を使用するとポカポカと暖かくなんともいへぬ快よさで病氣はメキメキと快癒します又驚くべき事には本器の使用に依つて不快なコシケが止まり、肌は艶々として若返つたといふ方が隨分たくさんあります。
そのラヂウム温灸器は今左記温灸普及會で宣傳賣出し中ですからお出でになつて實物を御覽下さい、詳しく書いた說明書も差上げます

宣傳賣出期間中 お買上の方に限り
無代進呈
▲醫學博士 中村愛助氏著『ラヂウム温灸器の醫學的研究』本書は四六版百余頁、原色寫眞數葉入りの極美本にして、醫家の研究書として温灸器に對する世界唯一の珍書である。著者はその序に「近時漸やく二三の士によりて喧傳せらるゝに至れる日本古來の灸法の研究が提唱せらるゝに至れるは誠に喜ばしき次第なり、頃日、余ラヂウム温灸器を臨床に試用せしに豫期以上の効果を收め一層温灸の感を深ふせり」と述べてゐる。向後斯道の研究を進むるの士は勿論、一般患者を本書により益せらるゝ事多大ならん、定價八十錢送料八錢。

▼醫學博士二十餘名實驗證明 大新聞各雜誌賞讃
▼醫學大家數拾餘名責任推奬
●熱くなく痕つかぬ理想的家庭治療器
專賣特許 ラヂウム温灸器
醫學博士 中村愛助先生 責任効力證明
十一月廿一日より卅日まで
宣傳大賣出し
▼期間中お買上の方に中村博士の温灸著書を一冊宛お添へ致します
京城朝鮮神宮表參道（大鳥居前） ラヂウム温灸普及會
朝鮮總發賣元 ラヂウム温灸器 振替京城三三四五番
京城南大門通五丁目（京城銀行隣） ラヂウム温灸院
說明書實驗錄進呈 支部及特約店募集
毎日治療
龍山電話分局前（漢江通一三） ラヂウム温灸普及會龍山支部

ブルース夫人歡迎午餐會

ランチオン倶樂部主催の空のヒロイン・ブルース夫人の歡迎午餐會は十九日午後一時より京城驛樓內食堂で開かれた。來會者七十名で盛會だつた。食後ブルース夫人より冒險飛行談などあつて同二時散會した（×印はブルース夫人）

九月出所して各地を徘徊竊盜
吉野町の辻强盜

本町署李刑事の手で捕へられた咸興生れ前科二犯李貞德(二)の自白によつて、去る十月十二日午後八時廿五分ころ吉野町二丁目一四〇番地先で辻强盜を働いたと判明したが、被害者たる吉野町二丁目三〇番地某保險會社員の妾女平田シヅ(二)（假名）は當時世話と共に子供を負ふて本町に買物に出かけ前記の場所、阪道に來かゝつたとき、尾行して來た李貞德に襲はれ約五分間抵抗したが、遂に足蹴にされて倒れる隙にハンドバッグに入れた三圓二十錢入りの蟇口と買物（ゴム靴）とを强奪されたが秘密にしてゐたもの である。現場は宵の口でも人足少く淋しい所である。なほ李貞德は本年九月十日金泉刑務所を出所し、各地を徘徊して十數件、價格數百圓の賊を働いてゐた餘罪も發覺した

金融組合の小使が四千五百圓を盜む
理事の不在中に金庫から
現金はそのまゝ發見

【全北特電】全北益山郡咸悅金融組合では十七日金庫内の現金四千五百圓を竊取されたること發見し駐在所にては直ちに小使ひ某を拘引し本署に護送して取調べた結果、市村理事の不在中金庫の鍵を盜み、十六日夜犯行したことを自白した、なほ現金は一文も費消しをらず、そのまゝ發見した

「珍型」證文心中
「三年後には死ぬ」と女から證文を取つて
元巡査の獨心中

【平壤特電】長野縣生れ大林孝(?)——（假名）——は先頃まで巡査を奉職してゐたものであるが在職當時から忠州郡老隱面老隱里金氏(?)と呼ぶ美人の寡婦といゝ仲となり獨身者の大林は金氏に家を建て與へなどして内鮮融和の甘酒に醉つてゐたがその後大林は南の某郡に轉任の上遂に職を免ぜられたので老隱里の金氏を訪ひ世間體もあり行末なかく添ひ遂げがたきを苦に病み金氏に情死を迫つたが金氏は今西も東もわからぬ四歲の乳飲み兒をかゝへてゐるのでその兒の行末のため三年間情死の猶豫を乞ふたが大林はそれではと『三年先きに必ず後を追ふて自殺する』との證文をかけと迫り珍無類の約束を結び小林はその證文を手にかたく握りたまゝさる十六日ナイフで咽喉を刺て獨情死を遂げた

米が安くて囚人助かる
外米より安いので
內地米を支給する

【東京電報】司法省では從來囚人に外米六分國割麥四分を與へてゐたが米價下落により外米に比し格安と政府の米價調節の上から農林省から古米を拂下げて貰ひ內地米を與へる事にしたが囚徒に內地米を與へるのは贅澤だとの反對もあり米四、國割麥六の割合で支給すると

朝鮮では變らない

◇……武藤西大門監獄長談、『東京では米價低下で刑務所内の食膳改善を行ひ外米食を廢するといふが朝鮮の刑務所では米はほんの一分しか使用してゐないので影響は見られない。麥、粟と同じで一食の獻立で粟六分、大豆三分、麥米一分でみそ汁、おしんこがつくだけである。みそ汁とおしんこが朝晩らまくかへて或る時には大根を入れたりなつぱを入れたりする』

放送欄

球界の惑星法大が、强剛慶大をストレートに壓倒した大慶應戰の實況を、名アナウンサー松内氏が、キング十二月號へ大名文で發表した

銘仙は　專門　京城　おゝぬや　本町

ブルース夫人歡迎飛行
朴敬元孃も加はつて

…朴敬元孃…

【東京電報】立川飛行場では青い鳥ブルース夫人の帝都入りも愈々一兩日中に迫つたので之が歡迎準備を進めてゐるが立川到着の際は上空まで歡迎飛行をなし女流二等飛行士朴敬元孃も加はるはずで着陸後小泉遞相その他歡迎者から花環や記念品を贈呈し婦人關係も加へ招待宴を開く筈であるなほブルース夫人が一氣に立川に飛來するやうであれば大阪一泊を懇願する旨在阪航空官は語つて居る

ドックス號
模範飛行

【ボルドー十七日發電】ドックス號は佛國高官名士を乘せ二回エキジビション飛行をなし、最後にオルタン湖に着水した

農林學校生徒盟休

【裡里特電】全北裡里農林學校二年生朝鮮人生徒は十日頃より職員の排斥、朝鮮人生徒の待遇上につき數ケ條の陳情をしてゐたが、十七日約十名の生徒は山本校長を訪問し校長に慰撫されて引取つたが其の主謀者四名が退學されたに端を發し、十八日二年生約五十名は同盟休校をなした、今の處擴大せぬ模樣である

故河內山氏の遺骨
驛頭に多數の見送り

故河內山樂三氏の遺骨は遺族河內山猿次氏等に守られて十九日午前十時京城驛發特急で鄕里山口に送られたが驛頭には兒玉政務總監はじめ官民二百余名の見送りがあつた

立大野球選手連袂退部す
合宿所も遂に閉鎖
監督不信任から

【東京電報】今秋六大學リーグ戰で最も期待されながら遂に最下位で敗退の恨みを呑んだ立教大學野球部では十七日午後突如二、三選手を除いて山本主將はじめとし細岡投手大内二塁手等二十余名の選手連袂退部した爲め遂に宮岡野球部長は野球合宿所の閉鎖を聲明しここに立大野球部は事實上壞滅の形となつたがその原因は今秋リーグ戰の不成績を野田監督の責に歸し野田監督不信任の聲漸次高まり十月中旬遂に選手一同連署で四ケ條にわたる野田監督不信任の決議を先輩より成るセントポール倶樂部に提出したが右決議中には策戰云云の外同監督の人格上の問題迄記載されあるので先輩連は無理を盛して慰撫したが一向に肯背せず遂に十八日午後選手一同を合宿所に集め宮岡部長から當局の方針に賛成のものは踏みとゞまり然らざるものは合宿所を出て貰ひたいと傳へ山本主將はじめ二十余名の選手は容れず遂に脫退したものである（寫眞は野田監督）

朝鮮共產黨員武力で暴行
支那側大彈壓

【ハルビン發】東支東部線穆稜方面に最近武器を有する有力なる朝鮮人共產黨員卅名出現し、同地公安局の保衞隊二百名と衝突、保衞隊負傷者一、死者一名を出し、更に討伐隊百廿名を增加して、追

喧嘩の仲裁人に
重傷を負せた上自宅に放火
着物に火がつき川に飛込自殺
精神病者の立ち廻り

【平壤特電】平安南道德川郡大德面和順里崔彥(?)は發作的精神病者であるが、十五日午後六時頃同郡邑內文鎭半が推方の前を通行するのを叱りつけ二名がこれを口論中同里申學鍾(?)がこれをみて文に『崔は精神病者であるから』と仲裁したところ、崔は憤慨し長さ五寸の食刀を持つて申學鍾の右耳上および胸を突き刺重傷を負はせ自宅に歸つたところ、家人が同人の暴行を怖れ姿を晦ましてゐるのを恨み、自宅の物置に放火し、その火が自分の着物に燃えついたのに驚き附近の川に飛び込み遂に自殺を遂げた

短刀を拔き放つて巡査に斬つてかゝる
上着のポケットに隱した
ダイナマイト所持の怪漢

十九日午前二時半頃府內本町二丁目を巡察中の本町署高橋巡査が、二十二、三歲の內地人男を擧動不審と認め誰何したところ、件の男は矢庭に隱し持つてゐた七、八寸の短刀を振り翳して來たので、高橋巡査は身を挺して飛ついたが、その隙に上衣を脫ぎ捨てゝ明治町方面へ逃走したので追跡したが、フランス教會前附近で遂に姿を晦ました。高橋巡査は已むなく曲者の脫ぎ捨てた上衣を調べてみると背廣服で、ポケットにはまだ新らしいダイナマイト五本、雷管十個導火線十一尺余あつたので、場所といひ、時節柄或は重大犯人でないかと大いに驚き直ちに本署に急報、刑事を非常召集して今朝五時まで搜査したが、十九日正午に至るもまだ就縛するに至らない、件の男も同じくポケットにあつた手紙數通により本人の身もとはすつかり判明し本人は十一月上旬まで京畿道內の某鑛山に働いてゐたこと判明したので、近く逮捕される見込みである、なほ一時は國外から侵入したものか或は思想團體などあるかと懸念されたが、その心配はない模樣である

主謀者十名を放校處分に
校友九名を除名
明大當局の强腰

【東京電報】未曾有の盟休事件を起した明大は十九日警官隊と警備部員に依り校門は堅く鎖され登校した學生も授業を受けず不安の氣漲つてゐる學校側は十八日の暴行につき緊急理事會を開き臨時評議員會と相はかり學生十名を放校處分に附し放校者の同意を得て發表し同時に背後で煽動した校友九名を除名した

子を殺した母になみだの判決
被告有難涙に咽ぶ

京畿道長湍郡長道面中里農業崔千興の妻にかゝる傷害致死事件は十九日午前十一時より京城地方法院金川裁判長係で開廷し事實審理で被告は五年前夫と家庭の風波で離婚しなるものと同棲中本年十月二十二日午後二時ごろその連子の金點得といふ子につの惡戲盛りの子が被告の不在中炊事場で飯釜に漬物や族の汁を入れていたづらしてゐるのを發見しお母さんは大層憤慨し內庭で何も知らずに遊んでゐる我が子を炊事場に呼ぐつけるなり火搔棒を以て子供の背部後頭部を毆打し遂に腦震盪で致死せしめたもので母の被告は『子のいたづらをなほすための折かんでしたがこれがかう死ぬことになりました』と涙ながらに裁判長に語つた。裁判長も被告の仕打を强ぐ叱責したのち母としての子の教育を懇々と說き聞かせ被告に懲役二年二年間執行猶豫の旨を判決言渡した被告も裁判長の同情ある判決に有難涙を流して喜んだ

新義州署の瀆職事件
前刑事を拘引

【新義州特電】新義州警察署では過般同署を退職した朝鮮人刑事某を瀆職事件の嫌疑で檢擧取調べの結果十五日事件を檢事局へ送つたが、これを動機に新義州署司法係內の大刷新を行ふこととなり一兩日前先頃同じく退職した內地人刑事某をも拘引し嚴重取調べてゐるが、事件はなほ擴大される模樣である

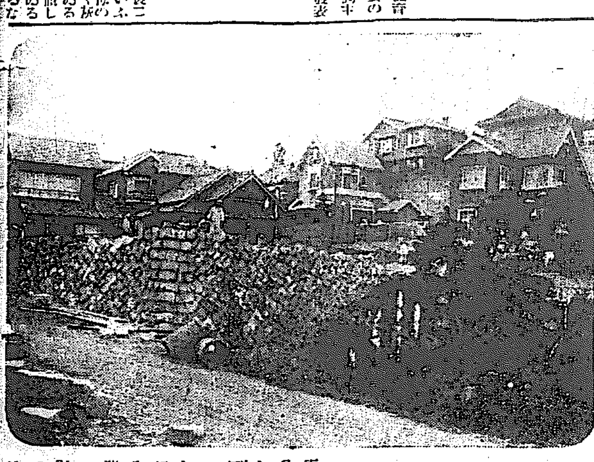

住宅點景【四】
さくらの甘泉亭
學者村－昭和園、南山莊前
獎忠壇一帶の繁昌

東四軒町の電車がまだ出來ない時分、この通りから東へ入つてゆくと、數町余り櫻樹うつそうたる立派な建物があつた、これが甘泉亭で、福岡の玄洋社の志士であつた人が、この俗塵と離れた閑靜な所に數奇を凝らした割烹店を開いたその時分昭和園もなかつた、藪柳莊、白雲莊、延壽閣、松の花もない頃とて、冬は雪見の客が殺到し春はらんまんとして咲く櫻花の下で××縣人會や、各町の家族會などもろくの觀櫻會が開かれそれけく賑はふたのである、郡人士の心をときつけた甘泉亭の全盛は今でも世人の記憶新たなる所であるが、その榮華も今は夢だ、數年前から地主木町の藤村商店の手で分割された

◇

總面積一千五百坪は二十筆に分けられて、すでに千坪は賣れた。殘る五百坪も引く手數多だといふことである。元の遞信局長蒲原久四郎さん、大學の小田省吾さん、大學の內科々長の伊藤博士等の堂々たる住宅が並んでゐる、しかし高級住宅計りではない、鐵道局員、會社員、遞信局員、學校の先生などの住宅もあるが、概して知識階級の人達のグループが出來あがつた

◇

坪二十二圓から三十二圓位までだから安くもないが、場所柄高くもない。電車の便利もよく、住み心地よいといふので金のある人々には歡迎され、お隣の昭和園に負けない位の盛況を見せてゐる、兎に角すつかり變つた櫻の多いことゝ石を刻んだ漢山の佛像のあることだけが甘泉亭時代の面影があるといへばいへる

◇

南山莊前の一區三千坪に立派な文化住宅が建並んだ。醫專教授晉氏、多田組の御大多田榮吉郎氏邸、日の出學校の赤津先生、師範の上田先生、高商の井上教授南山莊の主人赤萩さんの別宅本府の江島さん、大學病院の山中さん、田務官、大學の佐伯事村さん、某實通學校の太田校長さんなどがこゝの村人である

◇

赤萩さんが坪二十圓から三十九圓二十筆に分けたのは昨年二月のことであるが、モウすつかりふさがつてしまつた。どれを見ても和洋折衷の、南を受けた陽當りのよさそうな家ばかり、池がある、植込みがある。小さな公園までが出來て、こゝだけは全く別天地な感じがする位よくなつてゐる、遞送さんの家は坪二百五十圓もかけたといふだけであつてすばらしい家だ多田さんの家も、二階造り總よく出來てゐる。昨秋の博覽會に出てゐた模範住宅をそのまゝこゝへ移つて來て、煉瓦を積重ねた家とは誰も知らないがよい家である

◇

この土地は元果樹園であつた、約二十年前から赤萩さんが買取つて畑と果樹園だつた、眞ん中に建てられたオンドル家から三味線の音締が洩れ、仇な妓共の唄聲が聞こえて來た…のもモウ二、三年前のことである、南山莊の一番上に立派なオンドルが建つた、それがこの區劃だつたのである、赤萩さん今この文化村を何んと名付たらよいか思案の最中だ、南山莊前の高臺ですがと呼んでゐるが、何か適當なよい名前がありそうなものである（寫眞は南山莊前の高臺）

三中井のお買徳レポート　二十日より五日間

季節向新柄呉服防寒用品大賣出し

期間中の時間サービス品

日	時間	品	價格	數量
第一日 二十日	午後一時より	三中天笠（一丈三尺物）	八十錢	百反限り
		三中井別製三ツワ石鹸（三ケ入）	五十錢	二百箱限
		實用向丹前地（一反）	七十錢	百反限り
	夜八時より	富士絹友禪（小巾一尺）	十四錢	百切限り
		お子達用毛タビ（二足）	三十五錢	百組限り
		綿結城縞（厳方用）	九十錢	二百反限り
第二日 二十一日	午後一時より	三中井裏地（一反）	五十錢	百反限り
		フェルトカラー（一本）	二十五錢	二百本限り
		實用向女學生用沓下（二足）	五十錢	百組限り
	夜八時より	富士絹八掛（各色一枚分）	九十五錢	百枚分限り
		白英ネル製新製ベビー服（一着）	三圓・均一	五十着限
		お徳用石鹸（二ケ）	十錢	三百個限り
第三日 二十二日	午後一時より	紅白三中井胴裏（一枚分）	五十錢	各百反限り
		メルトン製（四、五、六歳用）洋服ズボン（一着）	五十錢	百着限り
		スポンヂー袋（一袋）	十錢	二百袋限り
	夜八時より	富士絹友禪（小巾一尺）	十四錢	百切限り
		實用向事務服（一枚）	A六十錢 B八十錢	各百枚限り
		毛糸製ベビーケープ（一枚）	二圓、二圓半	百枚限り

時間特賣品はお一人樣一點に願ひ上げます　第四日第五日の奉仕品は追つて發表致します

モス市場全商品を奉仕して
◎モス着尺　一反　三圓
◎モス友禪　小巾一尺　十錢
二種均一大特提
他の追從を許さぬ三中井獨特の大盤的破格提供
二十日より五日間

流行のコート御仕立代半額奉仕　廿日より
▽レヨナールコート（甲斐絹總裏付）二十三圓より
▽ユニークコート（同）二十一圓より
▽モールレビュウ（同）三十圓より
▽メルトンコート（同）二十三圓より
▽ラクダコート（羽二重總裏付）三十三圓より
▽シールコート（同）六十五圓より

三中井特撰
黃州リンゴ宣傳大廉賣會
國光　四貫目入　三圓半　二貫目入　一圓八十錢
一等品　三貫目入　二圓七十錢　一貫目入　九十錢

三中井食堂のスペシャルサービス　—二十日より二十四日まで—　四階
支那そば（ラーメン）十五錢　燒飯（チャアハン）四十錢
燒賣（シュウマイ）二十錢　ちゃんぽん　三十錢
叉燒（チャシウ）二十五錢　チャップスイ　二十五錢
期間中御披露を兼ね半額にて御提供申上げます故是非御試食の上御批判を……願ひ上げます

三中井

迎春のお支度に　三中井の
御紋附別染豫約　十一月廿七日限り
▽胡濱御定紋附（三丈物）（本榾梛子又は光澤染）
一號（染上げ）二十五圓
二號（同）二十九圓
三號（同）三十三圓
▽胡濱御定紋附薄色（三丈物）
一號（染上げ）二十三圓
二號（同）二十六圓
三號（同）三十圓
▽羽二重御定紋附（羽織又は長着）（本榾梛子染又は光澤染）
一號（染上げ）二十五圓
二號（同）三十圓
三號（同）三十五圓
▽胡濱兩褄模樣紋附（四丈物）
一號（染上げ）五十五圓
二號（同）六十圓
（模樣一尺七寸より二尺位）
振袖模樣御訪問服別染の節には特別御相談に應じます

時計　指環　ダイヤモンド　さんご　ヒスイ　寶石　蓄音器　銀器　カップ　徽章
大勝堂

第二回豫約澤庵漬募集
第一回豫約澤庵漬募集は御陰樣にて非常なる御好評裡に豫定數に達し昨十八日限り締切致しました處其後引續き多數の御希望に依り左記値段にて引續き第二回豫約御注文に應じます何卒お早く御申込の程を御願ひ申上げます。
一、特製味淋漬澤庵　一樽　金七圓八拾錢
一、一等品澤庵　一樽　金六圓五拾錢
十一月十九日
嶋屋本店漬物部

霧社蕃雜話 (10)
心をおどらせる様な珍らしい贈物
陣内松齢

蕃界の人々も僕等生れてはじめて襲つた愉快さを味はひ、不思議な夜の帳の中に包まれて行きました人々は狂喜してゐる、これは人間の本當に美しい舞りであつた、然して危險を背中合せに坐つた

痛快な饗宴 であつた、そこへ面白いものが運ばれて來た。霧北にある後藤新平男の記念博物館で硝子越しに見た、蕃衣や槍や首狩の蕃刀や首を入れるといふ網の袋、梓弓、一度肉にさゝつたら抜けないといふとげのある弓矢、蕃人のつくつた樸な甕、瓢でつくつた帽子パカチのやうな瓢など心を踊らせるものばかりである

『これはあなた方に御禮といつては何ですが、一つ御土產に御持歸りが願ひたいのです』といつて差出された、自分達は貴重なものに出會つたやうな氣がしたので辭退せずにはをられなかつた。しかしそれらは決して遠慮するにおよばぬ不用のものばかりであるとのこと、たゞ惜むらくは品物が蕃道つて居るから抽籤でお別け下さいとのことであつた。そこで抽籤がはじまる。吾々の喜びは絶頂に達した、桃太郎の話が實行されたやうなものであつた、その中に吾々が曾て見たことのない品がある。長さ二、三寸の

小物て穴が あつて糸が通つて居る

『何だか御解りになりますか』と言はれて四人で頭を捻つたが一寸見當がつかない

『それは口琴といふ樂器です、口に啣へて鳴らすのですが、多くは娘達が使用します』

成程よく見ると形は日本の琴に似てゐる、唯ハーモニカよりも少さくて可愛いもの、音響はピーンピーンと鳴つて憐しい感じがする、其口琴は詩的なものです蕃人の娘はそれによつて自分の思ふことを言ひ表はすことが出來るのです、だから彼等は月の夜などにその口琴で戀人に思ひを語り合つてゐることがあります、娘達はあまり露骨なことはしないのですから口琴などに心中を託するなどは甚だふさはしいものです

下君がしきりに口琴をながめてゐる、それから槍が二本あるこれは口琴と違つて物凄いものであまり技巧を凝さない所が氣に入つた『第の鋭先の下に髮の毛が下つて居るのは首を取つた印になつて居ます』とのこと、誰しもあまりよい氣持はしない、私達はそんな珍しい品々を枕頭に飾つたりして明日の樂しさを想像して床に着いたのです、明朝一同嬉しさの中に包まれたまゝ眼を覺ました、クリスマスにサンタクロースから恵まれた品に枕邊には

昨夜の品々 が置かれてある、仕度も早々朝食を濟はした所に昨夜の連中の顔が見ゆる『さあこれから蕃童の學校を御案內致しませう』といふ言葉に從つて外に出る、物々交換所の前を通る。もう牛蕃達は山に出たのであらう、閑散であつた道は廣場のまゝ登り坂になる支那人の家が在る、一軒、二軒と散在してゐる、先方も當方も不思議さうに顔を見交す、霧社櫻が淡い色をして滿開である。雄大な連峰は昨夜の物凄さから醒めて果しなく高く聳えてゐる。この廣場の緒士を殘して四周は蕃舎と繋つてゐる、間もなく吾々は學校の庭に案內された、二、三百坪の運動場はガランとあいて人影もない吾々の姿を見ると、教室から〇先生が出て來る、『昨夜は失禮しました』『ヤー』嬉しさうに挨拶を交すと直く教室に向つた教室の入口に揭示板がある。其黑板に白墨で次の文字が書いてあつた

『今日は內地から四人のお客さん方がお見えになりますから皆さんはまじめに勉強をして練習を御目にかけて下さい』

それには振り假名がついて居て一年生にも讀めるやうにしてあつた教室は二室になつて居ました最初入つた室は不揃ひではあるがやゝ大きい生徒でした、しかしてその

裝束を見た 蕃童私達は異様な感じに打たれたのです、先づ腕飾り、胸にガラ〳〵音のするばかりの首飾りを二重、三重に卷き附けてある着物は例の鋼のやうな縞のあるもの、前に垂れた一枚の布、女は胸絆それに素足、五六十人の男女混合であつた、『お立ちなさい』と云ふ言葉が掛ると、一同どや〳〵と立上り『禮!』といふ言葉でさつとお辭儀をする、それが甚だ活潑で氣持が良い

飾窓に現れた各國の特質 (十二)
賣上本位の陳列裝飾
三越　中里研三

內容を主眼とする商品の陳列

色彩や形態でなしにその品物の內容實質を本分とする商品があります、これは主に食料品や化粧品又は性御贈答品等にその例を多く見るものであります、之等の品物は如何に有名な商品であつても出來るだけ開封して內容を明瞭に

展示 することが第一要件であります、之は客に安心を與へることにもなるし公明正大な商賣振りを示すことにもなるので、極く大切なことであります、食料品は容の陳設に添へて食慾を刺戟することが可なり重大な影響を販賣効果におよぼすものであつて近來食堂や喫茶店などで入口にケースを置き見本獻立を列べることが盛行してゐますがこれは誠に適切な方法であると思ひます、更に一歩進んで見本獻立の附近から喻美な臭ひの様な食慾をそゝるに充分な美味しい臭ひを特別に造つて發散させたならば一層

効果 を擧げることが出來ると思ひます醜悪の感じを起させる陳列や不清潔であることは食料品の陳列には一番禁物とするものであります。食料品の外に化粧品にも包裝された商品が多くありますこれ等の陳列に際しても、包裝は勿論內容をも明かにしはすべきであります、更に如何なる場合でも、商品の陳列に當つては値札を忘れてはならないが贈答用品の陳列の場合には之が一層必要なのであります、贈答用品の撰擇には何人も

相當 苦心するもので、贈るべき人、贈るべき金額は定まつてゐても品物を何にするかに一番苦慮するものでありますから贈答用品の陳列には、この客の心理を親切に捕へることを心掛けなければなりません、それには第一陳列商品の包裝即ち外部の體裁と內容の贈答に値段の三要素を完全に具へたものでなくてはなりません其の方法として均一式陳列の方法もあります、これは一圓均一、二圓均一といふ風に幾種の均一價格を定めこの價札を中心として

同値 の品物を種々取りまぜ陳列するのであります、なほこの場合の装飾としては、商品に適當した陳列臺又は陳列架をこしらへ背景や副飾物は時季に適したものを以て氣分を調へればよろしいのであります

獻上の羽子板

照宮、孝宮兩內親王殿下に今回東京府押繪羽子板組合より羽子板一對を獻上すべく去る九月來より西澤笛畝伯指導の下に能樂の鏡獅子を主題に服裝等は能樂の規則に拘泥せず幼年向に美くしき一方として名人形師十人の手によつて謹作中のところいよ〳〵出來上り十七日牛島東京府知事を經て獻上さることになつた(寫眞は獻上の羽子板と指導の西澤笛畝伯)

おいしい「お料理法は……」
權威者井田清孝さんを迎へ 本社で講習會開催

『面倒くさい』の一語で古いしきたりをそのまゝにし、ちよつとのことで分れる料理の味を放任してゐる惡い習慣が『生活改善の第一歩はまづ臺所より』『家庭經濟の第一歩は臺所の一匙より』などの

標語 入りで提唱され、安くておいしいお菜をつくるのが近代女性の意識と申されませう、それでどこの家庭でも『近代料理方法』が活用され、本をひねくつてはどうすれば?と考へられる御婦人が多くなりましたしかし萬事を心得て折角お手製のお料理をこさへようとしても本に書いてある通りではどうも本物が出來ないとこぼす澤山の經驗家が居られます、百聞一見に如かずとか、この際

眼の 前で見るからにおいしい、しかも經濟のかゝらぬお料理が出來る家庭料理講習會でも開けばといふ御意向の方も多いので本社ではこの度『料理の世界社』の講師として、またかたはら月刊『料理の世界』を編輯してをられ大阪や京城の放送局から度々新料理法を發表したことのあるお馴染の井田清孝さんが來城されたのを機とし、特にお願ひして家庭講習會を開催することになりました、すでに井田さんは定評のある料理の權威者ですからこの寒さ加はる時節に御家庭の方を喜ばせるふさはしい料理を皆樣にお目にかけ、

詳細 のことは追つて本社會場等丁寧に發へられるでせう、日時、

家庭向 新年重詰 賣ア惣菜 料理講習會

日時　十一月廿四、廿五兩日　午後一時半より四時まで
會場　明治製菓會社三階(京城)　彰德幼稚園(龍山)　同一日に開催
會費　一日で一圓(他一切不要)
講師　日本家庭割烹講習會長 料理之世界社講師 實用料理法考案者　井田清孝氏
講師　料理之世界講師　大塚末雄氏
主催　京城日報社

六層の遼東ホテル
二ケ年の工事竣成

南北滿洲を代表する大ホテルとして期待されてゐた遼東ホテルは二ケ年の工事を終へて竣工した、國際的な文化都市大連を飾る大建築物は遼東ホテルにみねばならない都市の發展は如實にホテルが暗示するといはれるほど市施設中の重要なものであるが

◇……**大連** は遼東ホテルによつて遺憾なく之をみることが出來る、壯麗を極める六層樓、近世式カーテンオウル、鐵筋耐火コンクリート建で、近代ホテル建築の優秀を保とし東洋藝術の粹を總とした誇り得る大建築物で暖房、電燈換氣、採光申分なく、三臺のエレベーターが明るく昇降してゐる、工業費設備費合せて百三十五萬圓、特色としては氣持よく、それに室料金の低廉な事で、

◇……**客室** は和洋兩際と和洋折衷とであり、大部分は浴室付、料金は三圓以上二十五圓迄である規模をみると

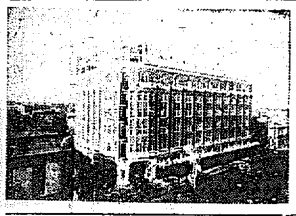

地下　ロシア料理、理髮室
一階　ホテル玄關事務室、遼東デパート、簡易食堂
二階　日本室廿室
三階　日本室十五室、洋室五室、貴賓室一室
四階　洋室廿六室、美容室八室
五階　日本室廿四室、洋室五室
六階　ステージ附、日華英露食堂、客室外　應接室六、休憩室七、語習室二、喫煙室三

ホテルといへば貴族的で入り悪いといふ感があるが、遼東ホテルは極めて大衆的で、宿泊、食事、宴會、會合、いつでもとゝのつてゐて、又美容から附客品土產物まで揃へてある便利さがある。食事は

◇……**要素** を一建築の中に集約したのも此ホテルの自慢もので、食味界を現じて居り、階下のロシヤ料理はロシヤ美人のサービスでウヲツカまであり、純廣東洋理は正飯、酒肴點心まで南方特有の口味であり、和洋料理また先端をゆきロマンチックな氣分が好評を拍してゐる、一階の簡易食堂は和洋食で便利、の披露があり、好評である、珍しい茶席は

◇……**桃山** 時代を偲ぶ雅古雅趣すべき純古代式と河內道明寺の土產履に倣ひ點茶の需に應じてあり、時代の先端をゆく美容院と完備してゐる、サービスも申分なく殊に重箱は最新自動式を各室に備へてある理想的なもので、正にホテル界の王座を占むるものとして輝いてゐる(寫眞は遼東ホテル)

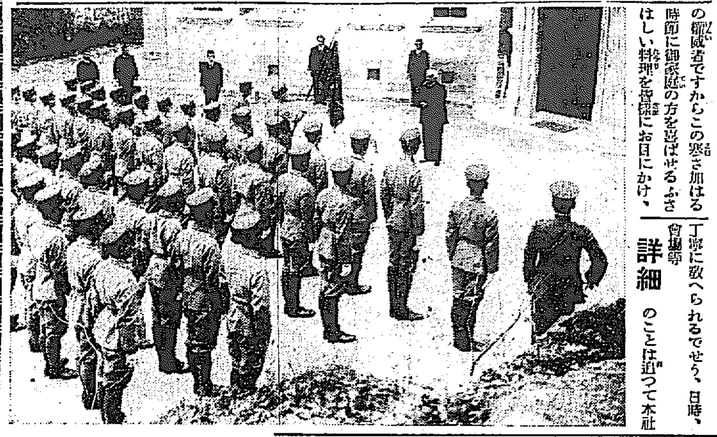

丁字屋青訓員 總督官邸へ

去る十一月三日東京における青年訓練所御親閱に朝鮮代表として上京した丁字屋の青年訓練所員は歸城早々齋藤總督の招待を受けて十七日午前八時半官邸を訪問、總督から一場の訓話を受けた(寫眞は官邸前の丁字屋訓練所員)

JODK 二十日 (木曜日)

午前一〇時三〇分　氣象概況、各地天氣概況
同一〇時四五分　料理獻立『秋は深し』日用品値段
正午　時報、ニュース
午後零時二〇分　放送歌劇『情けの丸證』
(配役)
藝妓君香　嵐　貞子
和田清三郎　山田幸二
その父清左衛門　大塚長之助
番頭山藏　竹田弼生
車夫留吉　市川多見夫
同二時一五分　家庭講座(鮮語)　子供の生活に就て(二)　方小波
同三時四五分　ニュース、官廳公示事項
同六時四〇分　ラヂオ體操、職業紹介事項、今晚のプログラム
同六時〇分　サキソフォンとハワイアンギター二重奏　一、アロハ・ウエー　二、ワンツースリーフォアー　三、アローマ(ハワイヤンギター)獨奏　四、ハワイの鄉土(同)
ギター　鶴田　毅
サキソフォン　山中武夫
ピアノ伴奏　山中武夫
同六時三〇分　英語講座(東京)中等科　第五講の二
同七時〇分　ニュース、官廳公示事項、明日のプログラム　山田　毅
同七時二五分　講演(東京)　精密工業と產業合理化　工學博士　青木　保
同八時〇分　長唄(東京)里遊西季
唄　杵屋五三次　杵屋五三郎
三味線　杵屋勘五代　杵屋五三来
同八時三〇分　ジャズ(大阪)　一、フォックストロット　イ、サンゴバー　ロ、パリアンチ　ハ、レッドスキン　二、ワルツベーガンラヴソング　三、フォックストロット　イ、イファイハットユウ　ロ、チェララート
大阪ジャズバンド　指揮　金馬雄策
同九時〇分　落語(東京)　春風亭柳枝
同九時三〇分　氣象概況、各地天氣概況、時報
同九時四五分　朝鮮音律協會公演(朝鮮劇場より中繼)
一、短歌白髮歌　李素香
二、短歌楚漢歌　三國誌、金楚香
三、短歌　萬古江山、沈清傳、赤璧歌　朴綠珠
四、三國誌南屏祭風
五、興甫傳與甫家の敗地江南
金昌龍
金昌煥
韓成俊
嵆琴

京龍館 (廿日から)▲喜活劇『今度の花嫁』ラングドン主演▲『艷姿』夏川靜江主演▲『背中の傑』伏見直江主演

大正館 (廿日から)▲『愛は力だ』結城一朗、川崎弘子、藤田配枝主演▲『平手造酒』七番闘籍入社第一回作品▲『金色夜叉』栗島すみ子、岩田祐吉主演▲『いゝのね、誓つてね』光岡三子入社第一回作品

進明校音樂會 進明女子高普では廿二日午後一時半から同校堂で第二回音樂會開催

々皆でお知らせしますが、どうすれば簡單に、安く、おいしい料理が出來るかと御苦心のお方は近所のお友達をお誘ひの上ふるつて御參會下さい

大鑑定
讀者の推奨する合理的運命術
貴下は!貴下の骨相を調べた事が有ります!運命の鍵……人相骨相、即ち諸君の頭や顔を見て諸君の身の上にありとあらゆる事がくわしくわかります
鑑定は百般に亘るも二三例をあげれば、商業、事業、自分は今後如何に就職すべきか、結婚縁組の時期及良否、病氣の事と、家相、旅行、方位、株相場、の煩悶は解決に急げ
家庭の悩みなどを一に妙に當てる神の出キット
明日と云はず今すぐお出での程を
鑑定時間朝八時より夜八時迄
場所 京城花園町五九番地宿屋浮房のナラビ(電車通り)
觀相王 明石南嶽師

19日 公設市場小賣値段

▲特等白米一キロ一五〇▲一等白米同一四〇▲明太子三〇〇一九〇▲同次同一六〇▲煎十同二四〇▲同次同一九〇▲チリメン煮子同四〇〇▲同次同三六〇▲イワイ櫻干同二四〇▲同次同二一〇▲サヨリ櫻干同四四〇

株式記名換停止公告
本所定款第十三條ニ依リ來ル十二月一日ヨリ第二十回定時株主總會終了ノ日迄株式ノ記名換ヲ停止ス
昭和五年十一月二十日
株式會社 安東取引所

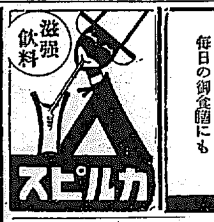

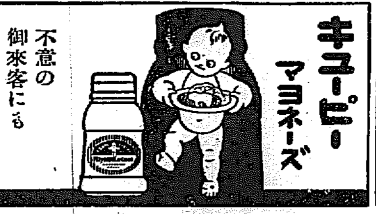

鮮內一の優良炭
無風化・白煙・火力強烈
總督府保證付
鳳儀炭
寒威加はる
ストーブは灼熱す
鳳儀炭の燃えの良さ
京城府南大門通二丁目・鳳城炭礦株式會社
電話本三三〇二・光三四六五

謹告

當スミレストーブに對する意匠權侵害問題突發

の爲め急遽歸京致しましたが不肖私不在中店員の手により激越なる廣告を致し居りますが全く血氣に逸る若い者がやつた事でありまして甚だ遺憾に存じます。事柄は何等騷ぐ程のものでなく自信を以て其の筋の公正なる御判斷を待つて居ればよいのであります。けれ共福祿側の悪宣傳に災され社會は當スミレストーブの製造販賣者たる私が如何にも非紳士的にして悪辣不法た様に誤解の向もなきやと思ひますが故に事情を公開して社會の冷静なる御批判を仰ぎ度く存じます。今回北海道より歸城の途次東京に立寄り福祿の店主鈴木氏に面會致しましたが同氏は全く私が意匠登錄其他の特許を得て居る事を御存知なく而かも此の問題が惹起して居ることすら御承知なく早速私を且辯理士事務所に同道を乞はれ私の說明により隨分周章狼狽の體私は寧ろ同情した位でした。抑私が意匠登錄を受くる前現物を持參鈴木氏に御覽に入れました處同氏は權利讓渡を申入れられ代金の關係及び私の要求たる製造權並販賣權を容れられず其の問題は不調に終つたのであります。若し侵害がありとすれば既に其の時何等かの手段を講ずるべきが當然であるに不拘殊更に際要時季である今日大騷をなさるのは何を意味するのでせう?スミレストーブの現出は福祿にとり誠に脅威なのですその脅威の理由は大概御想像の事と思ひますが舊時代の物より新時代の物が優秀なる事は進步發展の理法でありまして之れなくば時代の變遷に依る文化向上はない筈であります。

即ち福祿は在來のストーブの進步であり、スミレストーブは福祿より一段と進步した物に外ならぬ爲であります特許局がスミレストーブに意匠登錄第四七九一二號と第四九三九一號の登錄を許されたのはスミレが福祿に優り決して類似品でないからでありましてスミレは部分的にも數個のパテントを有して居るのであります。此の故に當方は堂々の陣を張つて對抗致しますが裁判所の假處分命令は私に對してのみでありまして他に效力が及ぶものではありませんから既にスミレストーブを御買込み販賣せらるゝ販賣店各位には何等效力が及びません又需要者各位に御迷惑がかゝる様な事もないのでありますから御安心の上販賣御購買の程伏してお願ひ致します。責任があれば私がお引受け致しますが意匠法第八條には

『意匠權ハ登錄ニ依リ發生ス意匠權者ハ其ノ登錄意匠ニ係ル物品ヲ業トシテ製作使用販賣又ハ擴布スルノ權利ヲ專有ス』

とあり既に此の權利を獲得して居る私に侵害などありよう害がありません。何卒御信用下さい。當スミレストーブの意匠登錄ある事を知つて後も敢て改められない福祿の態度こそ不法ではないでせうか?敢て各位の御批判を仰ぐ次第です。

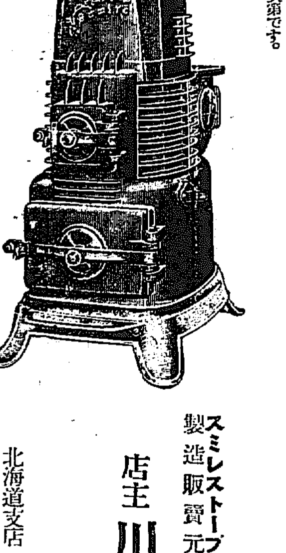

スミレストーブ製造販賣元 スミレヤ本店
店主 川上重三郎
京城府黃金町一丁目一四〇番地
電話本局三七九九番
北海道支店 札幌市北二條
製造工場 埼玉縣川口町(電話八〇八)

カルテル新取締令 (下)

(第二) カルテル會員はカルテルの協定價格を厳守する義務を解除された事。これは製造業者のみならず卸賣及小賣にたても同様である。從來著名商標の商品は全國同一値段で賣ることが出來た。この品物を若し指定値段以下で賣るものがある時はカルテルは直ちに同人に品物の供給を停止したのである。今回の緊急命令により政府はカルテルの拘束的行爲を取締ることになつた。(從來は矢張りカルテル裁判所の權限に屬してゐたのである。)

(第三) カルテルの契約中に價格協定の條項があつてこれが、今日の社會經濟狀態に害ありと認めらるゝ時は會員は政府の許可を得てカルテルから脱退する事が出來る。又カルテルでなくても單に個人間の契約であつても政府は同様の事由により契約の解除を許可する事が出來る。この規定は從來のカルテル取締令中にもあるが、實際問題としてはカルテル裁判所は今迄に僅か一回許可したのみである

關稅改正權

カルテルの政策によつて商品の價格が不法に維持され或は取引の自由が侵害されると認むる時は政府は議會の協贊を待たず、臨時關稅商品の關稅を引下げ又は撤廢する權限を附與された。

罰則

右政府の命令に反する者は罰せられる。但し體刑でなく罰金刑であるが、罰金最高額は規定されてゐない。この罰金に不服の點は只カルテル裁判所へ出訴が出來るのみである。

◇

要するに以上のカルテル新取締法は目的が刻下の物價引下げにあつて、カルテル其物を敵とした譯ではない。この命令發布によりすでにカルテル側では政府の意に迎合する傾向があるから、必ずしも實際上カルテルを解散したり關稅を引下げたりするには至るまいと一般に見られてゐる。

帝農が計畫中の 日本米の海外進出 と世界市場の趨勢

【東京電話】政府は米價調節策として政府所有米二百三十萬石の海外輸出を計つてゐるが、帝國農會では獨て日本米の一時的海外輸出に飽き足らず、將來も引續き恒久的に海外進出を計畫中で、すでに同會販賣部では三井物産と提携し世界市場における米の需給關係價額運賃等につき調査した。しかしてその結果によると、現在の

米の輸入高 は支那六百八十萬石、蘭領印度三百五十萬石、フランス百五十萬石、ドイツ二百萬石、英國百萬石、セイロン二百八十萬石、フイリッピン六十萬石、次に

米の輸出高 は英領印度千五百萬石、佛領印度七百萬石、シャム七百五十萬石等で、米の價格は十月中ロンドン市場では石當り總カロリナ米九十三圓、パトナ米三十八圓、ビルマ米二十圓、その他で從つて假に

生産費廿五圓 とせば運賃、保險料等諸掛を加ねて歐洲市場における價値は三十二圓位でパトナ米の三十八圓に比し遥に安値となる、況んや二十五圓以下にては決して販路を得るに困難でないと見てゐる、殊に

獨逸を初め 歐洲方面には相當に日本米の消化を見越し得るので、帝農では三井物産を通じ大いに販路擴張をなし、日本米を國際商品として歐洲市場に紹介すると意氣込んでゐる

米價對策や 基準案を協議 帝農評議員會

【東京電報】帝國農會では十八日午後七時同會事務所で在京評議員會を開き

一、米穀調査會の米價基準案に對する農會の態度
二、米價對策
三、農業恐慌

の三件につき協議した結果

一、米價基準案 の原案面に修正の點に就ては其内容を審かにし得ないが原案の如く生産費率勞動米價生計費を考慮し又修正案の如く單純米價だけをとるとしても、從つて緊縮過ぎて實効少く、或は生産費過多となる場合が少くないので農家として簡明且つ有効なる生産費をもつて米價基準とすることを希望すること、而してこれに關しては農會大會決議の實行委員からも適當の機會に其筋へ陳情すること

二、米價對策 に就ては飽迄大會決議を支持し實行委員を督勵すること

三、昭和五年度表彰農家 は三十九名と定め二十三日附を以て表彰狀を交附すること

米穀調節には 農業者自身が當れ 調節會社設立につき 藤井寛太郎氏語る

米穀調節問題で朝鮮農會を代表して運動のため東上中であつた藤井寛太郎氏は十九日朝歸城したが、氏は運動の經過並に米穀調節會社計畫につき語る

籾買上運動の經過

朝鮮農會の決議によつて籾六百萬石買上方につき極力運動したが朝鮮米を差別待遇して政府が買上げぬことについては各方面で同情がありこの要求に好意を以てゐる向が多いが結局買上資金の問題で行詰ることとなる

現在米穀法

による買上資金は七千萬圓の準備があるがこれでは玄米二百五十萬石位を買上げることが最高限度である從つてこのうち何程かを朝鮮で買上げて貰ふように要望し一方政務總監にも打電した結果、米穀法の朝鮮延長につき總督から拓務大臣あての依頼の電報を出して貰つた、米穀法朝鮮延長は緊急勅令の必要なく閣議で決定すれば普通の勅令で出來ることで、この點においては朝鮮米の問題に一歩を進めることゝなつたわけである、しかし買上げは資金の關係上多くを望み得ないと見込みがついておるため第二段の方法として四千萬圓の

低利資金を 融通して貰つて、本府の手によつて六百萬石の籾を買上げて貰ふことにしたいと極力運動したが、低利資金も現今では餘裕がないことが判明した、そこで第三案に移ることとなつたが、これが最善策と考へられるところの朝鮮米穀調節株式會社の設立計畫である。一般に内地の農會あたりでも最初は朝鮮を敵視してゐる向があつたが、これは我々の誠意が明かとなるにつれて緩和されたことは事實である

内地農會は 實に殺氣紛々で米一俵づゝ持寄つて立籠り運動をつゞけるなどいつてゐるが政府に買上げて貰ふ以外に何にも策がないその點は朝鮮はいろいろの案をもつてゐるので寧ろ『朝鮮が偉い』といふ譯で拓務省でも大藏省でも『朝鮮の百姓が一歩進んでゐる』と言つてゐる

朝鮮米穀調節會社

本年の增收額約八百萬石の約四分の一を農民が持寄つて籾三石を約二十圓と評價し、拂込濟の株券に引換へ千五百萬圓全額拂込濟の會社とする。この資本金として持寄つた籾二百萬石を見合として更に金融し

籾四百萬石 を買入れる この資金約二千八百萬圓は鮮銀殖銀、東拓等の金融業者から融通して貰ふことゝなれば容易に實現し得ると信ずる、しかしてこれ等の籾の保管は郡農會なり面なりの倉庫或は各地方の地主で信用ある農家に保管させ、預り證をとつておけば心配はないと考へる

野積保管の 方法も高燥な地に一尺角以上のりん木の上に一寸板を以つて床張りとしかけ藁を普通の倍位とすれば三年位は大丈夫保てる朝鮮にこの計畫が實現すれば内地もこれに追隨して農會を中心に機運が熟するに相違ない、内地の調節方針が決つただけでも米價に響いたことからしてもたしかに效果があると思ふ、若しこれが出來れば買上げなどは愚な話で、より有力なる

調節作用が 行はれることは疑ない。もとく米が安いのは增收の結果でこの增收した分だけがなければ高いに違いない從つてこの增收の分を俵詰にして隠してさへ置けば、米價は回復は唯々として出來る、從つて、この增收の分を隠して仕舞つて米價が昂騰すれば、百姓は受取るべき金額において損得はない譯であるから、最初から損はないものとして諦んでも百姓としては損得はない勘定である現在、大阪等でも九萬石の受米が出來れば相場は廿五圓になるといつてゐる程で、不當に買叩かれたかの安い譯らで、この米

調節の方法 が朝鮮において實現したならば非常な效果があらう。會社の採算は本年の様な値下りを見た籾を保管することであるから充分見込みがある。現在農林省の米は石に六圓の經費を負擔してゐるがこのことから考へると若し籾一石につき一年に四圓位の補助を出しても何れは有利である、この點は農林大臣も主張してゐる所で從つて補助を貰へれば

金融業者も 安心して貸出すであらうし、ますく有利となると思ふのであるが、この年額六百萬圓の補助が出來ぬとしても立派に利益があると思ふ、故に地主諸君はこの原理を諒解して貰つて、米穀調節には單に政府の力にのみによらず、生産者自身が直接にこれに當る氣持になつて一致協力して貰い度い

全國農銀の 同盟大會 十九日開催

【東京電報】第四十四回全國農工銀行同盟大會は十九日午前十時より東京府農工銀行に開催し、鈴木會長の挨拶あつて不動産銀行法制定その他につき協議した

京城糖價引上 市中相場に追從

京城日糖水曜會の例會は十九日午前十一時より日糖出張所に開催、今週の精糖申合値について協議した結果昨今内地精糖市場の硬化を移して當地市中相場も漸騰し、なほ當地日糖も強硬なる態度を取り安値賣物を出さない、從つて今週は二十圓と前週の申合値より二十錢方引上げた

仁取重役の 認可申請書 本府に廻付

仁取總會の決議による會社側と仁川側との兩重役認可申請書は府及道を經由、その間何等の意見も附されることなく白紙のまゝ本府商工課の手許まで十七日に廻附されて來たので、商工課では目下これが檢討中である、併し檢討は一般に豫想せられる如く長くは手間どらず案外近く決濟となる模樣であるが此兩方からの重役認可の申請が本府に如何取扱はれるかは一般に斷案を與へられるかは一般に注目を拂つてゐる所である。然してこれにつき世間一般でも種々の觀測を下しつゝあるが、それ等のうち一般から最も有力視されてゐる意見として、仁取の定款によると新重役認可申請書は前重役が提出すべきものとなつてゐるのに、仁川側の提出した申請書は其株主といふ一株主の提出したことにより申請書それ自體に不備な點があると認められるのに對し會社側の提出者は現荒井前取締役の署名提出となつてゐる、從つて、本府がこれに斷案を下すとすれば恐らくこの點が本府の態度を決する岐點となるのではないかといふのである、なほこの二つの申請書に決裁を與へる場合、仁取會社側および仁川側を招致して、意見を徴取する様なことはないかとの觀測も行はれてゐるが、これは大體において兩者を招致しない模様である

辰馬汽船の 北鮮進出計畫 プール配船決定

神戸辰馬汽船は昭和二年西鮮航路に割込んで以來鮮航會を向ふに廻し鮮米積取りに競爭を續けたものだけに今回のプール組織に對しても半年の積損は十五パーセントで鮮航同盟會の十一社中商船朝郵につぐ第三位を獲得するに至つてをるがこれがため配船も從來の社船四隻以外第五大信丸第十大運丸の大型船二隻を傭船して更に就航することとなつた、同社では海運界の不況に鑑み更に北鮮航路にも進出する計畫をたて目下その調査中で近く釜山大阪間に廻航船を設けると同時に漸次雄基方面まで延長せんとする模樣である

プール代理店の 協同荷受協議 仁穀臨時總會

仁川穀物協會は十八日午後五時より同樓上において臨時總會を開き鮮米積取りのプール組織に對する各代理店の協同荷受所の設置を承諾するかいなにつき協議したが、木船のプールは止むを得ぬとするも代理店の協同集貨は取引上弊害を生ずる虞があるといふので反對の意嚮を持つたむきが多い、從つて遂に協定まとまらず結局その弊害を認むべき點を研きぬき後に近く臨時總會を開き協議した上鮮航同盟會仁川支部と交渉する事になり肝心の運賃問題や[illegible]の比率問題まで協議するに至らずして散會した

朝信總會は延期 結局無配か

背任横領問題の渦中にある仁川の朝鮮信託株式會社は十月末決算締切を經し十一月中に株主總會を開く筈であるが大株主たる堆取締役が背任横領の嫌疑で拘引されて居るので右總會は來月に延びる模様である、現在會社の事務を執つて居る殘留重役は四分配當の意嚮らしいが、之れに對し多數株主間には反對論が強く、結局無配に終るかも知れぬ模様である

水産生産高

本府調査、昭和四年度中における水産の年産額は別報の如く一億一千二百八十七萬八千五百六十八圓であるが之が内譯は右の如くである

▲漁獲高六千五百三十三萬八千三百九十八圓▲養殖高二百七十二萬四千百八十九圓▲製造高四千四百八十一萬五千九百八十一圓

全鮮の 各種生産高 總計十六億

本府文書課調査、昭和四年度中に於ける各種生産額は總計十六億六千六百九十一萬八千九百六十二圓で、その內譯は左の如くである

(單位圓)

▲農産高	九四〇、六二六、三五四
▲畜産高	一〇六、〇九八、六三一
▲林産高	七三、八一九、八〇三
▲水産高	一一二、八七八、五六八
▲鑛産高	三六、四八八、三六六
▲工産高	三四七、〇〇七、二四〇

手形交換高

枚數	三、二二二枚
金額	一、三三九、一五六圓四七

鮮銀帳尻(十八日)

發行高	三三、八三三	一〇七
正貨準備	一四、六六〇	△[illegible]
保證準備	一九、一七三	[illegible]

日銀帳尻(十八日)

發行高	一、〇三五、六六四	減[illegible]
正貨準備	[illegible]	[illegible]
限外發行	[illegible]	[illegible]
貸出金	[illegible]	[illegible]

東京コール(十九日)

翌日物	九厘五毛乃至一錢一厘
無條件	九厘五毛乃至一錢一厘
普通	九厘九毛乃至一錢二厘

海外經濟電報

倫敦銀塊	一六片一六分九
米棉	三十五錢安
印綿	二十錢安
スチール株	一四六弗四分三
アナコンダ株	三七弗八分三
日米爲替	四九弗八分五
英米爲替	四弗八五仙三二分一九
紐育銀塊	三六仙八分七

穗落

藤井寛太郎氏十九日朝歸城▲鮮米調節會社はどうあつてもこさへねば……と大變な意氣込み▲何しろ籾の野積については多年の唯一の經驗者だけに野積方法を拜聽するに微に入り細に亘り、成る程と背ける點が多々ある▲しかし問題は金だ、今後の問題は如何にして藤井氏が金を引張つて來るかにある、しつかり、しつかり▲米價の低落は人々にいろいろの智慧をつける、こゝにも名案?あり▲内地の金肥需要は年三億八千萬圓、このうち稻作に使用するもの一億八千六百萬圓、更にこのうち一億圓は外國から輸入されるもの▲そこで問題はこの一億圓では米が六百萬石が買へるといふので來年はこの金肥の使用を止めてこの金で米を買ひ上げたらよいといふのだ▲何と素晴らしい米價對策ではないか……と冗談ではない本當に言ふ人がある

株式 阪地不勢に 屁古垂る 原因は雜株安

前場 十八日後場引際小締りし機先、今朝は主力雜株の不勢から阪地が軟化を傳へたので當所もこれに追從し大新五十圓丁東新百三圓五十錢と一段安に寄付き、この間目先一押しを豫想して利喰を急ぐ向もあつたが押目は依然買進まれてゐた、かくする中に阪地が引際更に小弛んで來たので大新は四十八圓六十錢東新も百二圓六十錢と不勢を示して引けた、即ち昨後場の止値に比し京取一十錢安大新一圓四十錢安東新二圓四十錢安であつた

後場 前場軟化せし機先を阪地の不勢を入れて大新四十八圓東新百二圓丁と更に一段と安く寄付いたため押目買はやゝ控へられ結局双方の警戒に別掲の如く大引した

目先的に 氣一杯の態 或は一反動か

連日來鮮新東新を中心として買氣旺盛を極めたゝめ鮮新は六十圓台突破東新亦百五圓台突破の至極優勢なる商價を呈したが、於て頑強を續けてゐた賣方も遂に踏れ退かざるを得ない破目に陷り一方玄人筋はこのハナに對して賣さず利喰をなすなど商盛を極めてゐた、而してその反面に今まで勝ち戰に見送つてゐた連中は一氣に飛付き買ひを遊ぜしなどのこと相場としてはこゝ一週間に亘り連續的に昂騰を持續した爲と目先的に氣一杯の傾向もあり或は一反動の商情もあるのではないかとの觀測もあつた

積極買一考 立直りと見る 踏はまず一巡

最近株式界稍立直つて來たのは從來不公正の狀態に置かれ少しも實質を反映した評價を得てゐなかつたことゝ語り投機思惑筋が跳梁跋扈して實質以下に無茶苦茶に値段をつけて顧みられなかつたのが、偶々それ等空賣連中が踏上げ運動を起すに及んで昨今の反動高となつたに過ぎない、謂はゞ不自然に抑制されてゐたものが自然の道程に立返つたまでゞ當然の現象である、こゝに於て今まで金融杜絶で殆んど死命を制せられてゐた企業家もやゝ金融の途が開かれた譯でそれ丈け現實に好影響を及ぼすは當然であるが併し一面それにより延いて所謂株式會社の事業そのものに響く所は餘り大してない、保險會社とか信託會社なら株價の反動で從來の値下り損が幾分か恢復されるといふことも言へるが、通の事業會社には一部の例外を除けば響く所はさほどでもあるまい、くどく言ふやうだが株價の好轉も直接事業に影響を與へるには至らないので失業者の救濟は容易に出來難く今後とも失業者は增加して行くだらうし、かくの如くして經濟界の基調が直つたとは言へないのであるが、要するに最近の株高で財界の基調が直つたと見るのは早計である、要するに最近の株高では積極的に出動することはまだ一考を要するであらうと觀測されて居た

株不足の傾向

今朝の受渡狀況を見るに京取は山口受百渡二十枚、大新、古野八十枚松山十枚受百枚渡、東新立山百枚受百三十枚渡があつた、かくて代引尻は京取不足二百三十枚に大新も不足四十枚となり又東新は立山の受申告によつて百三十枚に減じた

商内やゝ細る

今朝は阪地が一段と不勢を示したので、この邊一押しを豫想しての利喰急ぎの賣物相當出たが山口は賣進んでゐた、即ち東新は出來高大新三千六百枚ほか他の向東新四五〇合計八六〇〇枚で今朝の出來高は三〇〇枚以上の手口左の如し

京取 賣方松山五〇▲買方新田三〇

大新 賣方古野九〇松山八〇田中道七〇正崎九〇德榮三〇立山三〇▲買方山口二〇〇田中道六〇大林五〇立山三〇

東新 賣方松山一九〇正崎九〇德榮五〇古野四〇田中道三〇白榮三〇▲買方田中道八〇立山七〇大林五〇正崎五〇德榮五〇成濟五〇松山五〇

本玉

十九日前場までにおける百枚代上の建玉左の如し

京取 賣方白井一、五〇〇德榮三二〇▲買方田中道四八〇松山四二〇新田三二〇古野二一〇白榮一三〇

大新 賣方德榮一九〇古野一五〇白井一〇〇▲買方古野二二〇田中道二〇〇松山一一〇

東新 賣方白榮三四〇新田二八〇德榮二六〇白井一九〇立山二五〇京證一七〇松山一〇〇▲買方正崎四二〇松山三六〇大林三三〇立山二六〇白井一五〇新田一五〇田中道一二〇

つよきよわき

株式 買方は第二の目標として鮮新の百八十圓東新の百三十圓に目掛けて進出しやうとしたが環境が悪いだけに意の如くならず今朝は却つて一段と押した▲何分今まで見送つてゐる强氣連は連日の强硬を睨めて飛ついて買つてゐるし又玄人筋は却つて利喰ひと出てゐるから目先は氣一杯の感がある▲併し强氣側に言はせると相場はなほ健康なる青年だと見てゐる時代だから勿論この邊で天井を打つたものとも思はれまい▲矢張り押した處は買ふにしかずと言つた風の鼻息で凄しい處もあるが要はまだ踏飛の時期である

期米 阪地の賣方主力たる吉村一派は手當米の蒐集難にトウく期近は買ひ退いてるといふ▲それも鮮米の出廻りがその豫想を裏切つた結果であるが斯ふなつて見ると十月に買方から總解合を申込まれた際アッサリ與手を投げ出して置けば手當米の心配もなく四割切りは堅に儲かつてゐるわけである▲して見ると昔から相場は取けた方が泣きを入れる時がいゝ玉の手仕舞ひ時だといはれて居るが確かにその邊を滲くするのである▲何ふしても吉村さんの一番利益の乘つて居る期近はその利鞘が剝げ市先は幾分敷かれ氣味と來てゐる

期米 無味閑散

前場 阪地の小高き商狀を受けて當五圓七十錢中四圓十六錢先三圓九十錢と手堅く寄付いたが何れも時機待ちに買氣乏しくアトは忽ち八十五錢と伸悩み阪地の氣乘りなき商狀と相俟つて双方の氣乘薄に連節八十八錢から九錢所に低付き九十一錢と全く無味閑散に前場を終りまだ當分何れにも大きな變動は望み難き商狀であつた

後場 前場無味閑散の機先、後場は先限十三圓九十六錢から二節九十九錢と引締つたが阪地の賴りなき商情と籾の出廻り懸念に値は續かず三節は九十二錢と叩かれ結局別掲の如く大引した

煎れ一巡待ち

阪地賣方主力の吉村一派が期近の手當米蒐集難に先限へ乘替へを開始した結果だといはれて居り又當所の期近にしても今の處では賣方の手當米は獲得も頗りそうにない、從つて是等の賣方が煎れ退く間は正米より遙かに割安に鞘寄されて居る中先としてもその期近に對する買方の煎賣が一巡するまでは依然斯ふした眠り狀商狀を維續し賣方の目算通り來るのは當限落後だと云ふ向もあつた

當先の板挾み

此の期近に對しては天候不良に依る正米の出廻り薄で賣方の渡米調達に自然引縮り薄を保證なくせんとする情勢であるが先限は人氣が尠なからず買惑ふて居る上に正米の最盛期にある爲め相場は期近と先の立場にある爲め此邊伸びられない物の板挾みとなり何れにしても動きやらがなく共所へ別に是れと目新しい材料はなく大手筋は双方共見送つて居るといふ有樣であるから今後共當この邊の一高一底に推移するより外あるまいと觀測されてゐた

精米業の當り年

鮮内の各精米業者は自己の原料を豐富ならしむる爲め四等米以上を唱へて居た程であつたが本年の合格米に對する一般の調製狀態を見ると完全に鮮米の石拔きが行はれる等以上となつてゐる從つて皆石拔きする必要は殆んど無く何れも石拔きの四等米を調製して出して以へ不拔きの四等米を調製する三等米以上となつてゐる從つて普通の籾では調製に困難であり又乾燥も四等米以上を必要とする爲め現今の如く天候の不良が續くゝ合格米の調製難から産地の貿物は品薄とならざるを得ない代りに精米業者の買物はそれ丈け殖に精米原料は潤澤となるわけである、現に石拔三等米と白米の値開きが大差なきことは斯ふした事情に起因するものであると同時に内地との取引も合格米より割の安い白米の方を歡迎することになる結果の本年の移出米高は玄米より白米が遙かに增加し精米業者の當り年であらうと觀測する向が多い

仁川 大 期米
ジンセン マルダイトリヒキテン
期米部 長一八〇七番
正米部 二五二番

吉村の手當米 仁川で約五千石

【仁川電話】阪地賣方主力の吉村一派は當中手當米の買付のため先般同行せし東京三好氏が滯在して今日まで仁川において鑑ふた數量は鈴野商店が約千石、高杉商店が約四千石ばかりで、來る二十一日までに當限の渡米に間に合ふべく輸送することになつてゐる模樣である、その他今月末又は來月上旬積として買付けてゐる米は中限の手當米と見られてゐる

堂島前場情報

【大阪電報】今朝堂島は薄商内閑散で朝鮮筋が小河、潮先から二千五百俵り渡物に宛つてゐたが之に對して買埋の煎れと神戸筋が弗々買つてゐた

仁川期米本玉表

當限賣方 丸ヲ二、四〇〇丸大四〇〇金メ一、〇〇〇
同 買方 丸福三〇〇羽二、〇〇〇丸マ一、五〇〇
中限賣方 丸ヲ八〇〇羽カ、二〇〇丸大一、六〇〇金メ一、四〇〇
同 買方 丸イ四〇〇丸福二、八〇〇丸ス三、六〇〇丸マ三、八〇〇
先限賣方 羽一八、七〇〇金メ七〇〇
同 買方 丸イ三〇〇丸福三、一〇〇丸ヲ八、四〇〇丸ス七、二〇〇丸大五、六〇〇[illegible]一、二〇〇

京城延べ 依然小浮動

前場 十八日後場引際弛みした機先、今朝は阪地仁川の脆りを入れて一回十二末十四圓五十九錢一中十四圓四十九錢から六十七錢まで吹上げこの間カネイ、カネタ、丸久賣り丸光、丸大買等で一千八百五十石の手合があつたが、アト阪地の小弱きと期川廻り懸念に鞘値は續かず二回は十二末十四圓五十三錢から四十九錢、七錢八錢の寄りが一中も四十九錢、七錢八錢の寄本がついたのみで二回以降は閑散を擧してゐた、即ち今朝の出廻高は二萬五千七百石でこれが寄引値段は左の如し

一回十二末一四五九一中一四四九
四…五〇▲二回十二末一四五三
・四九一中一四四九…四八▲
三回一中一四五〇…四九▲四回
十二末一四四九…四八一中一
四五〇…五九▲五回十二末一
一五八▲算定十一末一六〇〇十
二中一五〇〇十二末一四六〇一
中一四六〇

後場 前場小浮動の機先、後場は一回一中十四圓五十錢と前止より八錢安に寄付いたが仁川期米の昧りに買物出で四圓六十錢に引けた、二回も六十錢同事と初まつたが何分氣迷ひ深刻の折柄とて高値は續かず結局引は五十五錢と逆みアト各回とも依然この邊の浮動を繰返するものと見られてゐた

氣迷ひ深甚

天候不良と買上期待等で産地が賣惜みしてゐるしその上過般當限の手當米を買付けに渡鮮した阪地吉村一派が先般を演じたため各地期米は概して强調を示し自然當地延べも弗々强調に推移してゐた、併し最近に至つて産地は低資に係り期待されずとして値頃は買人氣を呼びその上今後天候でも次第に良好となり快晴が續くとせば籾の乾燥も充分となり自然出廻りも增加するものと見られてゐるかくの如くなので氣迷ひ深くこの邊の値頃は一寸買進むものはなく今朝の如きも利喰物の續出で相場は依然浮ばず二回以降は商內も閑散を示してゐた

正米

京城 丸キ三等十七圓七十錢四等十七圓二十錢地拂玄米上十四圓二十錢中十四圓五十錢下十三圓八十錢一等精白米十七圓十錢六圓八十錢糯上四錢七厘中四錢五厘下四錢三厘

仁川 丸キ角千丸千石拔三等十七圓四十錢四等十六圓九十錢石拔三等十六圓八十錢四等十六圓三十錢地拂米十四圓六十錢一等白米丸仁印十七圓九十錢精米組合一等白十八圓四十錢糯四錢四厘

釜山 天候晴れ、廻米も可成り多いが內地當限手當説に各地と共に氣配上進び精米當用移出筋の弗々買ひに慶北殼良十七圓十十錢神力十七圓四十錢見當と二十錢高く六千五百四十二叺の取引があつた

群山 出廻り〃千叺あり各地の强調に人氣幾分引締りを見たが買物相當ありて氣配伸悩み丸ゼ三等十八圓六十錢四等十八圓十錢見當を唱へ精米筋當用筋弗々買ひがあつた

大邱 出廻り相當あり精米筋の先約の手當等もあるが高値手控へに各地の強調も利かず氣配伸悩み慶良十六圓六十錢神力十六圓十錢見當と保合ひ常用筋の弗々買ひ目立つた

木浦 本朝産地よりの出廻りが八百叺あつたが移出筋に買入され小口筋の買需買あり手持筋の賣譲りに醉內出來ず相場は堅りで角セ三等十八圓二十錢四等十七圓七十錢見當であつた

株式(十九日)

京取短期

銘柄	寄付	大引	高値	安値
京取 前	[illegible]	[illegible]	[illegible]	[illegible]
京取 後	[illegible]	[illegible]	[illegible]	[illegible]
鮮新 前	[illegible]	[illegible]	[illegible]	[illegible]
鮮新 後	[illegible]	[illegible]	[illegible]	[illegible]
大新 前	[illegible]	[illegible]	[illegible]	[illegible]
大新 後	[illegible]	[illegible]	[illegible]	[illegible]
安取 前	[illegible]	[illegible]	[illegible]	[illegible]
安取 後	[illegible]	[illegible]	[illegible]	[illegible]
東新 前	[illegible]	[illegible]	[illegible]	[illegible]
東新 後	[illegible]	[illegible]	[illegible]	[illegible]

算定と日歩

	算定	日歩	代引
取	[illegible]	逆[illegible]	二三〇枚
新	[illegible]	[illegible]	[illegible]
新	[illegible]	[illegible]	[illegible]
取	[illegible]	[illegible]	[illegible]
新	[illegible]	[illegible]	[illegible]
新	[illegible]	[illegible]	[illegible]
新	[illegible]	[illegible]	[illegible]
新	[illegible]	[illegible]	[illegible]
新	[illegible]	[illegible]	[illegible]

京仁取大同安鮮殖東鮮株短期出來高

東株短期

	寄付	大引	高値	安値
前	[illegible]	[illegible]	[illegible]	[illegible]
後	[illegible]	[illegible]	[illegible]	[illegible]

安東株式

	前日 後寄	後引	本日 前寄	前引
當限	[illegible]	[illegible]	[illegible]	[illegible]
先限	[illegible]	[illegible]	[illegible]	[illegible]

大株短期

銘柄	寄付	大引	高値	安値
大新 前	[illegible]	[illegible]	[illegible]	[illegible]
大新 後	[illegible]	[illegible]	[illegible]	[illegible]
鐘紡 前	[illegible]	[illegible]	[illegible]	[illegible]
鐘紡 後	[illegible]	[illegible]	[illegible]	[illegible]
日産 前	[illegible]	[illegible]	[illegible]	[illegible]
日産 後	[illegible]	[illegible]	[illegible]	[illegible]
東新 前	[illegible]	[illegible]	[illegible]	[illegible]
東新 後	[illegible]	[illegible]	[illegible]	[illegible]
日魯 前	[illegible]	[illegible]	[illegible]	[illegible]
日魯 後	[illegible]	[illegible]	[illegible]	[illegible]

大株長期

銘柄	前寄	前引	後寄	後引
大株	[illegible]	[illegible]	[illegible]	[illegible]
同新	[illegible]	[illegible]	[illegible]	[illegible]
日産	[illegible]	[illegible]	[illegible]	[illegible]
同新	[illegible]	[illegible]	[illegible]	[illegible]
郵船	[illegible]	[illegible]	[illegible]	[illegible]
同新	[illegible]	[illegible]	[illegible]	[illegible]
鐘紡	[illegible]	[illegible]	[illegible]	[illegible]
同新	[illegible]	[illegible]	[illegible]	[illegible]
日魯	[illegible]	[illegible]	[illegible]	[illegible]

短期建玉表

	賣方	買方	建玉數
京取	二	八	[illegible]
大新	八	七	[illegible]
鮮新	三	三	[illegible]
東新	七	六	[illegible]
仁新	[illegible]	[illegible]	[illegible]
安取	[illegible]	[illegible]	[illegible]

出來高

短期	一、三〇〇枚	累計 [illegible]枚
長期	[illegible]枚	累計 [illegible]枚
當日	[illegible]枚	累計 [illegible]枚

東京現株

銘柄	
鐘紡	[illegible]
同新	[illegible]
東株	[illegible]
同新	[illegible]
鮮取	[illegible]
同新	[illegible]
富士紡	[illegible]
殖銀	[illegible]
日石	[illegible]
同新	[illegible]
湖毛	[illegible]
東取	[illegible]
連	[illegible]

期米(十九日)

◉仁川

	當限	中限	先限
前場(一)	[illegible]	[illegible]	[illegible]
(二)	[illegible]	[illegible]	[illegible]
(三)	[illegible]	[illegible]	[illegible]
(四)	[illegible]	[illegible]	[illegible]
(五)	[illegible]	[illegible]	[illegible]
(六)	[illegible]	[illegible]	[illegible]
(七)	[illegible]	[illegible]	[illegible]
(八)	[illegible]	[illegible]	[illegible]
(九)	[illegible]	[illegible]	[illegible]
(十)	[illegible]	[illegible]	[illegible]
後場(一)	[illegible]	[illegible]	[illegible]
(二)	[illegible]	[illegible]	[illegible]
(三)	[illegible]	[illegible]	[illegible]
(四)	[illegible]	[illegible]	[illegible]
(五)	[illegible]	[illegible]	[illegible]
(六)	[illegible]	[illegible]	[illegible]
(七)	[illegible]	[illegible]	[illegible]
帳入値段	[illegible]	[illegible]	[illegible]
仕組高(石)	[illegible]	[illegible]	[illegible]
出來高	[illegible]	累計 [illegible]	[illegible]

◇東京

	前場	後場
當寄	[illegible]	[illegible]
止め	[illegible]	[illegible]
中寄	[illegible]	[illegible]
止め	[illegible]	[illegible]
(一)	[illegible]	[illegible]
(二)	[illegible]	[illegible]
(三)	[illegible]	[illegible]
(四)	[illegible]	[illegible]
(五)	[illegible]	[illegible]
(六)	[illegible]	[illegible]
(七)	[illegible]	[illegible]
(八)	[illegible]	

◇大阪

	前場	後場
當寄	[illegible]	[illegible]
止め	[illegible]	[illegible]
中寄	[illegible]	[illegible]
止め	[illegible]	[illegible]
(一)	[illegible]	[illegible]
(二)	[illegible]	[illegible]
(三)	[illegible]	[illegible]
(四)	[illegible]	[illegible]
(五)	[illegible]	[illegible]
(六)	[illegible]	[illegible]
(七)	[illegible]	
(八)	[illegible]	
(九)	[illegible]	
(十)	[illegible]	

引アト 七十五錢

◇兵庫 ◇下關 ◇桑名

	前場	後場
兵庫 先限寄付	[illegible]	[illegible]
兵庫 止め	[illegible]	[illegible]
下關 先限寄付	[illegible]	[illegible]
下關 止め	[illegible]	[illegible]
桑名 先限寄付	[illegible]	[illegible]
桑名 止め	[illegible]	[illegible]

新內延べ

	前寄	前止	後寄	後止
◇釜山 十一末	[illegible]	[illegible]	[illegible]	[illegible]
十二中	[illegible]	[illegible]	[illegible]	[illegible]
十二末	[illegible]	[illegible]	[illegible]	[illegible]
一中	[illegible]	[illegible]	[illegible]	[illegible]
◇大邱 十一末	[illegible]	[illegible]	[illegible]	[illegible]
十二中	[illegible]	[illegible]	[illegible]	[illegible]
十二末	[illegible]	[illegible]	[illegible]	[illegible]
一中	[illegible]	[illegible]	[illegible]	[illegible]
◇群山 十一末	[illegible]	[illegible]	[illegible]	[illegible]
十二中	[illegible]	[illegible]	[illegible]	[illegible]
十二末	[illegible]	[illegible]	[illegible]	[illegible]
一中	[illegible]	[illegible]	[illegible]	[illegible]
◇木浦 十一末	[illegible]	[illegible]	[illegible]	[illegible]
十二中	[illegible]	[illegible]	[illegible]	[illegible]
十二末	[illegible]	[illegible]	[illegible]	[illegible]
一中	[illegible]	[illegible]	[illegible]	[illegible]

大阪期米喰合

	賣方	買方	取組高
當限	[illegible]	[illegible]	[illegible]石
中限	[illegible]	[illegible]	[illegible]石
先限	[illegible]	[illegible]	[illegible]石

市中米標準値

丸キ四等玄米	一七圓二〇
米白卸値(叺)	一三圓〇〇
仁川一等白米	一七圓九〇

◇鎭南浦

	前日 後寄	大引	本日 前寄	大引
當限	[illegible]	[illegible]	[illegible]	[illegible]
先限	[illegible]	[illegible]	[illegible]	[illegible]

市況(十九日)

◇大阪棉花

	寄付	止め
前場 當限	[illegible]	[illegible]
前場 先限	[illegible]	[illegible]
後場 當限	[illegible]	[illegible]
後場 先限	[illegible]	[illegible]

◇大阪綿絲

	前場 寄付	前場 同引	後場 寄付	後場 同引
十一月限	[illegible]	[illegible]	[illegible]	[illegible]
十二月限	[illegible]	[illegible]	[illegible]	[illegible]
一月限	[illegible]	[illegible]	[illegible]	[illegible]
二月限	[illegible]	[illegible]	[illegible]	[illegible]
三月限	[illegible]	[illegible]	[illegible]	[illegible]
四月限	[illegible]	[illegible]	[illegible]	[illegible]
五月限	[illegible]	[illegible]	[illegible]	[illegible]

大阪市中外枕相

ストリクトミドリング 十一・十二	[illegible]
ブローチ 同	[illegible]
ベンーゴル 同	[illegible]

◇橫濱生絲

	寄付	止め
前場 當限	[illegible]	[illegible]
前場 先限	[illegible]	[illegible]
後場 當限	[illegible]	[illegible]
後場 先限	[illegible]	[illegible]
◇現物最優等	[illegible]	

大阪砂糖

	前	後	寄付	大引
當限	[illegible]	[illegible]	[illegible]	[illegible]
先限	[illegible]	[illegible]	[illegible]	[illegible]

大阪砂糖現物

日糖(S・T)現物 賣買中値 十九圓四十五錢

川合又五郎 (71)

鳥江鐵也作 佐藤松華畫

春陽くもる (九)

二人は廊下の隅においてある籠の中へ衣物をスツポリと脱ぎ捨てると湯槽の方へ急いで行つた。二人は互に膝をつき合して丁度いゝ加減の新湯にひたつて顏を見合せた。

『ねい、若旦那、さつきの話だが南都といやア奈良にはどなたか心當りの方でもあるんですかい』

四郎兵衞がさういつて一掬ひの湯で顏を洗ふ。

『別に心當りといふこともござらぬが、奈良の天薪町とかいふ町に扇屋傳助と申す者、少し由緒の筋もあり、その者を一度訪ねたいと存ずる』

又五郎はジッといゝ心持さうに首の所まで湯の中にひたりながらいつてゐる。

『では、そこへ一度落ついて江戸へ上ることに致しませう、俺とても別にこれが江戸へのぼらねばならぬといふこともなし、奈良であらうが、大和であらうがいゝんですよ、チト郷里の方の騷動さへ納まればいゝんですが、この上は俺も江戸へ出て一ッ木場で男を磨いて見たいとも思つてゐますからね』

『男を磨く……』

又五郎はさう反覆して

『フン、何といふ男らしい言葉だらう、だが男を磨くといひ、武士を立てるといふその蔭にはお互に危い劍の橋を渡らねばならぬ前髮もさうだ、あの夜の騷ぎに拙者も足の不自由でなければ一太刀でもあの金森といふ馬廻者をこらしめてやつたのになア、しかし敵方に櫻井の叔父上がついてゐやうとは全く思はなかつたよ……』

『實際あの晩の出來事には驚き入りました……』

二人はそんな話を交してゐる時廊下の外に人の話し聲が聞えた。それは同宿の旅客と女中とらしかつた。

『湯殿はまだ塞がつてゐる樣ぢやの』

『ハイ、只今丁度お二人お入りでございます、もう程なく空きませう』

『空いたら知らしてくりやれ、時に小用を催してゐるが便所はいづれぢや』

『ハイ、こちらでございます』

やがて廊下の外をバタくと遠退く聲を立てゝ二人は立去つた。

『オヤッ』

又五郎は、ドキッとしたので思はず叫んだ。

『どうしたんです』

四郎兵衞が不思議さうにたづねた。だが又五郎は何事もいはずにそれからは急に。

『四郎兵衞殿、早速ぢやがこの宿は立退から……』

『エッ、どうしてです。明朝にしませうよ』

『いや、今夜のうちに、今直にも立退かねばならぬ……』

又五郎は廊下の話し聲を聞いてからといふものは少しも落つかなかつた。

二人は湯殿から上ると部屋に歸るが早いか早速の旅支度。女中に命じて[illegible]。

『吾々が急に出立致すこと、もし後刻になつて同宿の者が訊ねても隠く申してはならぬぞ!』

と又五郎は女中に云ひつけて、その濟花屋を出た。

既に夕闇はほのかに町々を包んでゐた。宿屋の軒には行燈の灯が入つた。路地灯が一ツ、ブラリと階に下つてゐる。濟花屋の表二階の障子があいた。そこからニョッキリ首を出した男。

駕は編笠を冠つた二人の男が乘ると、すぐ駈け出された。そして女中と番頭の挨拶に送られて勢ひよく彼方へ立去つた。

それをたゞ譯もなくボンヤリと打眺めてゐる、二階の欄干にもたれた男、それは櫻殿であつた。

流感風邪に一番ヨクキク
複方ヒラミドン
本舗 Ⓗ 林藥房 龍山元町二ノ八八 電話龍山二三一番

蘭綠ストーブ
總代理店 京城南大門通二丁目 合資會社 松田商店煖房部

廿錢均一 支那料理 豐斗園 京城府本町

京城日報
朝刊
本紙朝夕共十二頁
印刷兼發行人 小川三之介

婦人世界 十二月號

斷然若き女性の眼と心臟とを捉へた評判の新編輯

◎子女の教育を夫に誓つた米國婦人 世渡りの道を說く博士の爲めになる訓話…新渡戸博士
◎怠け者退治をやつた獨逸婦人 獨逸を復興させた婦人の活動振りを詳說…主筆池田林儀
◎新婚夫婦が我儘の出る頃（貴族院議員 穂積重遠）
◎私の母の話（慶應義塾長 林毅陸）
◎煙草の朝日二本で米一合（經濟學博士 太田正孝）
◎不良兒はどうして出來る（陸軍中將 橋本勝太郎）
◎女優の涙の思出…森律子
◎今から十一ケ村歡喜の生活 荒び果てた夫婦が更生して十一村の善化を計つてゐる實話（宮田修）
◎お勧めしたい婦人の有利な新職業（五十圓で開業できます）

愛の金剛力 全世界の愛が淚をもつて讀みたる
ルマニア王カロル陛下の愛人ルペスク孃の戀愛手記

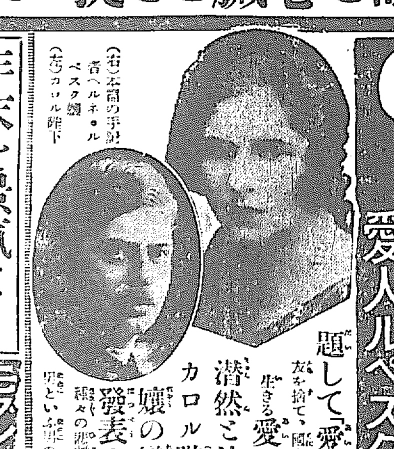
（右）本篇の手記者ヘルネ・ルペスク孃（左）カロル陛下

題して「愛の金剛力」といふ―父母を捨て友を捨て、國を追はれて何日つ憩はず、歎かず、艱難のまゝに生きる愛の力！全世界の男女を淚潸然と泣かしめたルマニア王カロル陛下と戀の女王ルペスク孃の戀愛秘記は日本に始めて發表された！戀の王冠を廻る政治的大陰謀や種々の迫害が、詩の如き戀の告白となつて、女といふ女、男といふ男の胸に迫ります。見よ空前の大讀物。

モダン化粧心得帖
流行斷髮 中村君子（桐村まさ子）

年末を景氣よく・笑ふ落語集
■年の市…蝶花樓馬樂
■狂歌家主…柳家小さん
■穴どろ…三遊亭圓生
■忘年會…三遊亭小圓朝
■布引…桂文治
■餅つき…三遊亭金馬

◎金の貯る人相と貯らぬ人相（小西久遠）（例を擧げて詳しく說明）
◎誰でも美人になれる鼻の整形手術（低い鼻も手術で高くなる簡易な手術の話）（醫學博士 西端驥一）
◎中耳炎と其餘病を切らずに癒す法…醫學博士 西崎豊覺
◎神經痛の家庭的療法（醫學博士 村地長孝）
◎婦人相手の詐欺の色々（若い頃に多い十五種の道口）
◎クリスマスの飾りと贈物…◎新型三四歲用女兒ロープ作り方
◎贈答用の水引の結び方…◎愛らしい子供帽子二種の作り方
◎個性を活かした自由挿花…◎殘り毛糸利用法
◎流行のコートさまぐ…◎五六歲男女兒毛糸編物
◎可愛らしい女兒服二種

おいしくて暖かくて手軽ぶ鍋料理三十種
冬の食膳には暖い鍋料理に限ります。一流の料理通があんこ鍋を始め美味しいものばかり廾種のお料理法を詳く傳授

◇天ぷらを上手に揚げる秘訣…天勝主人 石塚勝明
◇通學用通勤用お辨當献立…赤堀旺宏
◇白菜と大根漬のこつ…農學士 堀内雄三

小說
・長篇小說・山の花嫁……三宅やす
・長篇小說・女性鐵則……貴司山治
・長篇小說・山の娘……大佛次郎
・長篇小說・花の十字路……佐藤紅綠

一冊五十錢 送料貳錢五厘
東京市京橋區銀座西四 實業之日本社（振替東京參貳六番）

婦人世界主催 特別大附錄
女流美術展 全國女學校圖画展グラフ
新聞四面大

巡査
内地及朝鮮の巡査志願者は本會發行の巡査講義錄に依て本年の試驗に合格せよ 規則及全國試驗問題は（ハガキで申込次第無代進呈）東京市本郷區鶏冠町一七四
日本警務學會

朝!! ノーシン一服 それから、会社へ

洗練せる 京城荷札
本町四丁目（電本二二七七番）
米は血になる栗の實は肝に 人は功成り名が後に

香料 無害着色料 製菓用 飲料水用
國ローチエ香料會社代理店 中央試驗所檢定着色料製造元
京城府花園町 東華洋行 長電話本局二九九二番

高田博厚譯 ロマン・ロラン著
偉大なる創造者 ベートオヴェン
菊判 定價參圓 送料十八錢

人間性の深き理解者、優れた音樂批評家なるロマン・ロランがベートオヴェン傳を書いた三十年後の今日、彼への一生の感謝の頌歌として更にこの天才を顧みる。自らの苦難の經驗を以て新しき社會と人類の精神を具象化した者として天才音樂家の眞意を闡明する。これは又ベートオヴェンの生涯と藝術に反映したロラン自身の生活内容に於る最も勇氣ある解消である。精緻な觀察は該博な傍證と共に藝術の社會性と古典精神の意味を完全に示して居る。これは實に一藝術家の歷史的考察といふよりも寧ろ現代の新しき階級に對して誠實な暗示を送るものであり、又未發表の文獻による樂聖の全面的考證は我々にとつて貴重な書である。現くて之は從來の類書に超する不朽の大著である。――全三卷の中第一卷出來――

苦難の尊き經驗から著者が樂聖に捧げた一代の名篇!!

續伊藤博文秘錄
公爵伊藤博邦監修 平塚篤編
四六判 定價二圓五十錢 送料十一錢（十一月五日出來）

展開された新日本創設の英雄、伊藤公の血の如き記錄

本書は曩に著界の一大センセーションを捲起した「伊藤博文秘錄」の姉妹篇である。國難に直面して偉人を憶ふの情愈々切實なるの秋、此新日本創成の英雄が、烈々たる愛國の熱誠を披瀝せる秘筴の如何に赤裸々なる政綱、國策なる苦衷を發揮して居るかを見よ。言々悉く血、句々みな熱、わが新興日本の性格を描き、神秘の秘密を如實に物語るもの即ち此書である。讀者は寧ろ肖像として眼前に叱咤する偉人其人を直視するの感あるであらう。

荻原井泉水著 芭蕉風景

十一五日發賣 四六判三八〇頁 定價一圓五十錢 送料十二錢

芭蕉の心を心とする著者が芭蕉と其の風景を描き出せる名著！既刊「芭蕉を尋ねて」の姉妹篇！眞に是れ井泉水氏一代の力作！

芭蕉の遺跡の悉くを著者は克明に踏見した。北國の蕭々たる秋風の落日、或は東海の明々たる曉天の殘月。其の風景に芭蕉の芭蕉を立たせ、芭蕉の心を通して其風景を賞する時、芭蕉こそ風景の嚮導である。探用の芭蕉庵で水に入る蛙を感じてより、野も枯野を廻めぐる最期まで、芭蕉の一生に亘つて風雲と気候とを、著者は其中に一つの風景として描寫した。譬へば「芭蕉行状紀」であり、又新しき芭蕉研究である。

相馬御風著 貞心と千代と蓮月 四六判三六〇頁 定價一圓八十錢 送料十四錢
荻原井泉水著 旅人芭蕉（前・後篇） 四六判三〇〇頁 各定價一圓八十錢 送料各十四錢
相馬御風著 一茶と良寛と芭蕉 四六判三二〇頁 定價一圓八十錢 送料十四錢

豫約配本
■第一期 大思想全集 (51) 佛典篇
■第二期 大思想全集 (9) 羅馬衰亡史（四）
■世界音樂全集 (17) 日本唱歌集
■山田耕作全集 (4) 童謠曲集（一）
■現代醫學大辭典 解剖・組織・胎生學篇
■臨牀大醫典 (1) 外科篇

目錄進呈
東京日本橋 振替東京二四八六一 電日本橋二一六九七
春秋社

日本名筆全集

第一回配本 倭漢朗詠集 近日出來 即刻近所の書店で實物を御覽下さい
内容菊判二倍（縦一尺横七寸）玻璃版六十四枚 一點毎に解說を添付、鳥子紙和本仕立頗美裝
◎會費申込金二圓・毎月拂二圓・一時拂廿三圓
各方面に大好評・用紙は別漉の鳥子紙 印刷はコロタイプ版で最も鮮明にどんな細い尖端でも現し鑑賞にも研究にも手本にも絕對無比の全集である

豫約募集・見本進呈
1 古今集 尾上柴舟
2 歌切集 尾上柴舟
3 倭漢朗詠集 尾上柴舟
4 詩卷・朗詠集 尾上柴舟
5 色紙集 尾上柴舟
6 短册集 佐佐木信綱
7 懷紙・詠草集 阪正臣
8 書狀集 岩橋小彌太
9 高僧名蹟集 高柳光壽
10 古文書集 伊木壽一
11 寫經集 石田茂作
12 金石文集 入田整三

書道講座 第十二回配本す。色紙の書方 千葉胤明 書
繪卷物集成 第十回配本す 華嚴緣起
至急書店へ申込下さい 揃てある

東京麴町區飯田町二ノ六二 振替東京四二〇七三番
雄山閣

受驗雜誌 學粹
高等學校專門學校受驗準備號

東京高等學校長塚原氏談
英語學習座談會（續き）
■古文選譯（東京府一中 吉田辰次）■ましの新法（東京府一中 教論 吉田彌平）■花月の練習講座（佐々木文藏）■古定形條件の京都帝大受驗の要領（森本 頂城）■南洋史の要領研究（北大 谷田部一郎）■文學士 小林喜平…■和文英譯の一般（東京府三中 教論）■英語英文入試（教說第一中 上田芳雄）■最近代雜誌の模擬問題（文學士 他）■試驗受驗者の入學試驗の問題

趣味欄 (1)ロンドン滯在中の小會議の戦果（住吉中學教論 北上正幸）(2)英語笑話（M.T.生）
受驗記 八高受驗新成…各學校之内の…
學校紹介 大阪外語、支那語部を見よ
問題 ●模擬英譯問題と解答 ●當局入學試驗の問題（附錄學校入學試驗有要記錄）

十二月號 發賣 一冊五十錢
東京市神田區錦町一ノ九 振替東京二八五三二番 慶文堂書店

專門製作
意匠斬新 技術精巧
カタログ進呈
電本2214番
京城府黄金町三丁目
大久保眞敏商店

女性受難時代 特別讀物

受難の女性よ何處に行く
世の夢醉めやらぬ女性への警鐘……千葉龜雄

！よせ淚に話實專のこ　！よ性女る獲られらげた虐

結婚受難 翠川秋子 小村たゞ子
寡婦受難 岩野英枝 若山喜志子
美貌受難 安藤照子 平林たい子
職業受難 林英子 小口みち子
主婦受難 今井邦子 山川菊榮
性愛受難 石井小浪 梶川綾江子
思想受難 田口冬子 高安やす子
生活受難 夏川靜江 水谷八重子
不平不滿 荒木月畝 杉浦翠子
　林きむ子 岡田俊子
　小俣雲子 小寺菊子
　神近市子 村岡花子

經濟受難時代 國家財政から見た經濟國難を說け…奥むめお

◎エロ・グロ尼さん物語 尼さんだつて人間だもの………東山一郎

僧房を繞る愛慾流轉の相
外交官夫人だつた綿貫宮尼、アナキスト宮島資夫の出家、マルキシスト今東光の剃髮、要野大德寺に起つた江口章子問題、白蓮女史に纏る伊藤智初尼等々、淋しき流轉の姿よ

四大長篇
大槻内藏允…土師清二
早春戀愛史…林房雄
傀儡師…水谷準
戀慕小夜曲…戸川貞雄

世が世ならば
◇澤田在世の折は！（佐渡新田因之）
◇子供見るとつい！（故若月男爵夫人）
◇左褄取つても……（故大林寺島とみ）

定價八十錢 送料三錢 全國各地の賣切の節は直接本社へ 振替東京四九〇〇 東京社

特別寫眞報
外國尖端流行寫眞集
野暮とモダンの毛皮姿
粋な和服ショールのかけ方
湯殿の種類と名家湯殿十景
帝展入選の女流畫家

婦人畫報
躍進又躍進 十二月號 增刷又增刷

冬のお支度
寒さ知らずに冬を過すには

老幼防寒着の造り方（老人向、お子さん向きの防寒着の造り方を十數種の寫眞を入れて詳しく說明）
家庭風呂の設計と設備の圖解（冬は先ず家庭風呂より！經濟と利便、衞生上より說く）
煖房設備は如何にすべきか（簡單などの家庭にも備へられる煖房設備。本誌獨特！）
初冬の髪形競艷會（三越美容部、メイ牛山さん、田中花子さん、マリイルイズ女史、田中花子さん等々）
◎築地小劇場に渦卷く愛慾鬪爭（創立以來七年に渉る劇團に生じた愛慾鬪爭！）

商業登記公告
金堤出張所

法人登記公告
全州地方法院

商業登記公告
鎭南浦支廳

商業登記公告
全州地方法院

商業登記公告
裡里出張所

商業登記公告
全州地方法院

法人及商業登記公告
裡里出張所

商業登記公告
全州地方法院

商業登記公告
鎭南浦支廳

商業登記公告
平壤地方法院

法人登記公告
東京社

法人登記公告
平壤地方法院 永柔出張所

法人登記公告
平壤地方法院 陽德出張所

商業登記公告
平壤地方法院 長湍出張所

法人登記公告
平壤地方法院 德川支廳

法人登記公告
平壤地方法院 茂朱出張所

米穀法第一條の朝鮮及び臺灣施行

關係者聯合協議會に於て小阪拓務次官より提案

【東京電報】米穀法改正に關する農林、拓務、朝鮮、臺灣および興業聯合協議會は明二十一日正午より農相官邸に開催される事となつたが、拓務省側小阪次官は鮮米の內地移入制限、其の他米の調節徹底を期するため米穀法第一條　政府は米穀の數量又は市價を調節するため必要なりとみとむる時は勅令を以て期間を指定し米穀の輸入税を增減し若くは免除し又はその輸入若くは輸出を制限することを得　を朝鮮、臺灣に施行する必要ありとの提案をなす筈である

內地の貯藏米に對する補助が實現する場合は

朝鮮の籾貯藏補助も浮ぶか

【東京電報】二十一日の農林、拓務、朝鮮、臺灣米穀聯合協議會において小阪拓務省政務次官より從來米穀策は內地本位であるが、これを外地にも延長し、この政策遂行を期すは焦眉の問題である。從來の米穀法第二條の外第一條も朝鮮、臺灣に施行し、米穀賣入、賣渡、交換、加工、貯藏を外地も內地同樣に實施するやう取計ふを主當とする旨熱誠的に主張するとになつたが、これと共に內地で提唱の貯藏米に對する石當り三圓の補助金交付が實現した場合、朝鮮も籾一石につき一圓の貯藏補助金を交付すること、なる模樣である

一夜を內海に御過し給ふ

けふ宇野御發航　あす宮城に御還幸

【宇野電報】岡山御親閱御歸還の途に就かせ給ふた　聖上陛下には十九日午後四時二十分宇野驛御着、奉迎の民草に御會釋を賜ひつゝ驛通棧橋から御召艇に乘御、直ちに御召艦榛名を四時四十分御召艦に御移乘　天皇旗は檣高の欄上高く揚げられ暮色迫る內海に嚴然と聳え立つた。御乘艦後　聖上陛下には艦長以下供奉艦隊司令官、四供奉艦長、香坂岡山、坪井香川兩縣知事に拜謁を賜ひ、御夕食をとらせられ側近者と御寛ぎの一夜を瀨戸海上に御過し遊ばされた。二十日は午前八時半分御發航、二十一日午後一時半分橫須賀御入港、宮城に還幸遊ばされることに拜承す

調節會社案の諒解を求む

藤井氏本府を訪問

十九日朝歸城した藤井寛太郎氏は同日午後總督府を訪問して東京における運動の經過を報告すると共に、最近同氏が主唱する籾の現物出資による資本金一千五百萬圓の朝鮮米穀調節會社の設立につき說明して當局の諒解と援助を求めた模樣である。これに對して本府が如何なる態度に出るかは頗る注目されてゐるが

藤井氏の肚としては此の計畫は本府當局の援助を必要とするから先づその前提としてその諒解を得、然る後に本府から全鮮の有力なる地主、穀農者等にその趣旨の徹底に努めて貰ひたいとの希望であるから、いよく本府の腰が據れば、これと相呼應して實行に着手する段取りとなるらしい。しかして、この計畫はいよく實行に移ることゝなれば種々研究の余地が少くない模樣であるから、本府が腰を入れるとしても相當慎重な調査研究の上ならでは態度を決しないであらうことは想像に難からぬところで、結局當局としては賛否何れに決するとしても急速な決定は望めない模樣である

首相益々良好

遭難以來初めて寝卷を取り替へる

【東京電報】濱口首相十九日正午の容態は

體溫　三十七度三分
脈搏　八十八
呼吸　十八

診斷後鹽田博士は語る
午前十一時半リンゲル氏液百瓦を注射したがその外ゼリー少量、葡萄二粒、御下腹のスープ等を攝取され經過頗る順調で、通じも充分あり、遭難以來着續けた寝物も今朝新らしい絹入れ寝卷と着替へ大變機嫌もよい吾々醫者がやかましく注意をするので『何うも生きるのはむつかしいな』と言つて居られ、もうすつかり恢復の自信をもつて元氣である

午後九時【東京電報】濱口首相午後九時の容態左の如し
體溫　三七、七
脈搏　八八
呼吸　一八
引續き安靜にて經過よろしく、葡萄酒、重湯、スープ等を少量づつ攝取し、九時リンゲル液百瓦、パントポンの注射を行ひ安眠す

高松宮兩殿下

ツーロン御視察

【ツーロン十八日發電】高松宮同妃兩殿下には十八日南フランスの軍港ツーロンに御到着、港內御視察後縣當局および要港部主催の歡迎晚餐會に御出席になられた。兩殿下にはルーヴィニール夫人宅に一夜を御過しになつた

想出深き贈物

昇舞のかずく

【東京電報】帝大教授圖書館長姉崎正治氏は十九日午前十一時半病床の濱口首相を慰めるため圖書館所有の桃山時代の屏風繪を持參し又伊澤多喜男氏は姉崎氏と一しよにとつてゐる首相に高時代の鶴?を『若い頃のものを見たら元氣が出るだらう』と置いて來た。又勝生女子大學校長も同校家政科生徒が心を籠めて作つたフランス菓子を見舞として受付に差出した

大薩埵

巨刹大雄山　導師等に誦られて　赤門前で首相の平癒を祈願

【東京電報】去る十五日來六十年振りに帝都巡錫中の小田原大雄山

(關東の巨刹) 同國大雄山最乘寺は十九日午後二時半山主伊藤道海師を初め侍從數十名に護られて帝大赤門前に行列を止め濱口首相平癒の祈願を捧げたが、門前には菅原通濟、塚本清治、神田正雄、八重武治氏等が首相に代つて出迎へ挨拶した

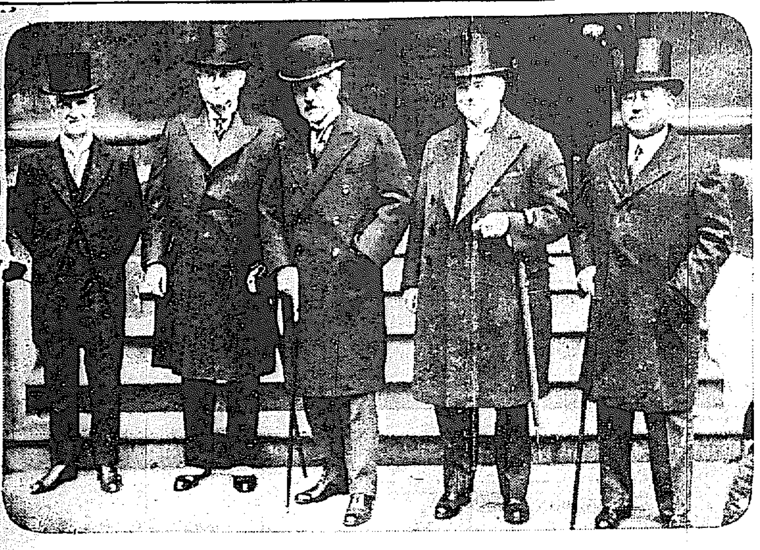

倫敦條約の批准寄託式を了へて
英外務省を出る日英兩國代表(右より松平大使・アレキサンダー海相・マクドナルド首相)

暗殺犯は嚴罰

與黨は言動を愼しめ　同成會の意見

【東京電報】貴族院同成會は十九日午前十時から昭和會館にて例會を開いたが濱口首相の遭難に關し政治上の暗殺犯は嚴罰主義を執るべきだ、また與黨はこの際言動を愼み首相の回復の早からんことを祈るべきだといふに意見一致、次いで大藏省の減税案につき意見を交換し零時散會した

直接税よりも間接税を先にせよ

◇…地租輕減は必要とするも…

貴院と減税問題

【東京電報】減税に對する大藏省の原案に對し早くも昭和倶樂部では不滿の聲を擧げて居るが、同成會でも十九日の例會で先づ減税額の少額なることを不滿とし、第一に直接税に行ふか間接税に行ふかについて、國民税ともいふべき間接税に社會政策上から見ても行ふが當然で直接税なるものはいはゆる租税體系を組織し各種相互の間に系統連絡を保つて行ふべきものであるから、直接税は後日に讓るが適當である。然らば間接税の何を選ぶべきかといふに、それは負擔の均衡を保つ上から考へて低率の砂糖や織物に減税することは意味をなさないので、農村疲弊の折柄であるから地租の輕減は必要とするも、三十九割以上も高率にある煙草を無視したことは甚だ面白くないといふに意見一致してゐる模樣であるから、大藏省原案通り減税が決定すれば來議會の貴族院では相當問題となるであらう

政府と與黨の連絡係を置くか

安達內相歸京の上　首相の意嚮で定む

【東京電報】濱口首相の來議會出席不可能の場合を豫想し一部の策動を惹起せんことを慮れ、與黨では言動を愼み政治的會合を見合せてゐたが、首相凶變のため頓挫した遊說計畫に各支部大會等も首相の經過良好のため大體來月初より進行せしむることになつたので新政策の樹立は勿論對議會策等に遺憾なきを期するため濱口總裁に代り政府と與黨間の連絡の衝に當る人を必要とするべく、これには首相の病中黨出身閣僚の合議制とするか、又は首相の旨を承けて主として安達內相邊りがこれに當るか如何は微妙な關係を孕んでゐるので、來る二十一日安達內相が大演習地より歸京するを待ち黨首身邊閣僚と與黨幹部とが愈と打合せの上、濱口首相の意向に基づき遺憾なきを期することとなつた

勞働組合法の提出延期

を陳情し廻る

【東京電報】京濱產業團體聯合會委員會は勞働組合法の社會局原案再審議、來議會提出見合せを各大臣に陳情することとなり、陳情委員を四つに分け各省を廻ることになつたが、十九日第四班は拓務、商工、文部各大臣を、第二班は鐵道、大藏、農林各大臣を歷訪して右主旨を陳情した

廣田大使

廿一日夜入城

廣田新任駐露大使一行三名は赴任の途次廿一日午後七時着列車で入城、朝鮮ホテルに一泊、廿二日朝鮮神宮參拜、總督府訪問後府內觀察の上、同日午後七時廿分發列車にて北行する筈

小海軍國軍縮委員會

＝設置さる

【ゼネヴァ十八日發電】本日の軍縮準備委員會にて小海軍國軍縮に關する提案に對し小委員會を設くることになり、我が佐藤公使、ロシアのリトヴイノフ代表外二名が委員となつた

日米間の「無線電話」

軍縮放送の成功から計畫すゝむ

【東京電報】軍縮放送の驚異的成功から日米間無線電話の成功が確認された結果、兩國間にこれを平時常設せんとの議は早くも擡頭してゐる。兩國間無線電話開設に就てはさきに遞信省相田工務局長が滯米中アメリカ電話電信會社との間に內交涉あり、開設の噂は果して探知ありや否や未だ疑はしき點あるも、近き將來開設の必要なるとは論をまたぬので、遞信省では目下千葉縣平磯無電局に電界強度測定裝置の据付をなし、來春一月早々を期して米國太平洋岸およびニューヨークとの間に試驗通話をなすべく諸般の準備を進めてゐるなほ米國でもアメリカ電信電話會社の手で太平洋岸カリフオルニヤ州に無線送信局を新設中で來春完成の筈であるが、一九三二年ま

朝鮮米倉

登記完了

仁川支店一兩日開設　其他の支店も本月中に開設

朝鮮米穀倉庫會社では創立總會終了後直ちに京城地方法院に會社登記申請中の處十一月十九日附で登記を完了した。從つて、同會社では豫め手配してあつた通り直ちに仁川支店の業務を開始するはずで同支店は一兩日中に開設の運びとなつてゐる。その他の支店も順次急速開設の準備中で本月中には全鮮九ヶ所の支店全部の業務開始を見る豫定である

本社に來訪した山田代議士(夕刊參照)
前列右より山田代議士、松岡社長　後列齋藤氏、桑原主筆

大北鐵道計畫發表さる

第二のシベリア線として注目さる

【ハルビン發】トルキスタン、シベリア鐵道の建設に成功したソヴエート當局では今回又もレニングラードから北部シベリアを縦ふて間宮海峽に出る大北鐵道計畫を發表し、建設費として七十五億留を計上してゐる

シベリアの北部および歐露の東北部には約四億ヘクターの未開の森林が殘されてゐる、此森林の中を貫いて北デビナ、ペチヨナ、オビ、エンセイ、レナ等の本流および本流を利用すれば完全に開發することが出來、この鐵道とともに開港の機運をも促進し、農業、牧畜等の將來はますく有望とされてゐる、沿海州の漁業の發展も充分期待されソヴエートの新經濟に大なる力となることは言を俟たぬ次第である

ソヴエート政府ではすでに建設準備委員會を設け計畫審議を進めてゐるので、第二のシベリア鐵道として本線の建設は一般の注目するところとなつてゐる

簡保加入勸誘

大活動を開始

遞信局では昨年簡易保險を開始して以來すでに一ヶ年を經過したが、本年度內になほ相當の加入勸集をなさねば收支均衡が保てないので今回全鮮の各分掌局に對し本年內に勸集すべき數字を割當て一齊にその勸務に大活動を開始せしめた

清酒釀造の極上米

雄町が全南で澤山出來る

しかも備前雄町に少しも遜らぬ

◇…鮮米雄町の使用機運熟す

【東京支局發】日本の清酒が米から釀造されることは殆んど誰知らぬ者はないが、米の品質によつて適不適があり優劣の差を生ずるが內地で優良酒の釀造に最も適するのは備前から產出される雄町種であることは斯業者の經驗によつて證明つけられたところであるが、これと同一種の雄町が全羅南道から年々約五六千萬石產出される

◇…ところが、果して備前雄町同樣酒造に適するか否かにつき、兩三年前から東京市外王子の釀造試驗所で連續試驗を行つた結果、今回備前雄町と殆んど變らぬ良種の清酒が出來ることが判明した

◇…一方試驗的に關東、東北方面の釀造家に宣傳使用せしめた所、これまた非常なる好結果を收めしかも價格が備前雄町より低廉なるため一般に鮮米雄町の使用機運が熟しつゝあり、傍々十六日東京日比谷公會堂における全國釀造品評會褒賞授與式、十七日各監督局釀造組合技師聯友會に全南の雄町、穀良都、全北の銀坊主等酒造に適する鮮米を陳列して大いに宣傳をなすこととなり

◇…鮮米協會は十五日夜東上した全南の立山農務課長、南木穀物檢查所長、木浦商業會議所油谷書記長、木浦穀物商組合筒井理事の諸氏と協力一致してこれが使用獎勵策を講ずることになつた

蔣介石氏

獨裁の傾向

大統領の肚か

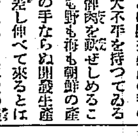

【北平十九日發電】蔣介石氏が政府首席と行政院長とを兼ねたことに對し當地內外方面の見解を綜合するに蔣介石は徐々ムツソリーニ、ケマルパシヤにならつて獨裁者的傾向を辿るやうになつて來た、最近フランス公使ウイルドン氏の國書捧呈に於てプレヂデント（大統領）と呼び、當地の政府機關英字紙北京リーダーも從來のチエアマン（首席）を廢しプレヂデントと呼び、これ等より推しても蔣が近き將來大統領たるべきは明かで、この時期は〃年五月の國民會議に提案され、一氣に可決實現するものと見られる（寫眞は蔣介石氏）

…會…

ブルース夫人歡迎茶話會　國際親和會では十九日午後四時朝鮮ホテルに目下滯城中の英國女流飛行家ブルース夫人を招待して歡迎茶話會を開いた。大村會長の挨拶に對しブルース夫人起つて謝辭を述べ、興味ある飛行中の冒險談を試み列席者に多大の感動を與へた。出席者は陪賓として英國總領事ワイト氏夫妻を始めとして數名の英米人、主人側は會員三十餘名、午後五時半盛會裡に散會

…人…

◇山田毅一氏（代議士）滿洲より歸路に出て數日間視察、十八日夜入城、南滿通支局長の案內にて十九日挨拶のため本社來訪、同夜十時半退城
◇池田與三郎氏（朝鮮無盡協會長）
▲尾崎謙太郎氏（同專務）十九日本社來訪
◇和田朝鮮新聞社長　朝鮮新聞社編輯局長和田重義氏は令弟危篤の報に接し十九日午前十時發急行で島根縣松江市へ歸省した、二週間の豫定であると
◇藤井寛太郎氏（不二興業會社々長）全鮮農業者大會代表として東上中の處十九日朝歸城
◇若山技夫人（步兵七十九聯隊長夫人）はかねて病氣療養中の處藥石効なく十八日午後一時遂に死去した

航空往來　（十九日夕京城）

下り　▲上森正雄氏（大阪より）▲飯部重次氏（蔚山より）

暴風警報

（十九日午後八時仁川觀測所發表）
風强かるべし
西南北、黄海、京畿沿岸を警戒す
低氣壓の中心は朝鮮北西部に在りて七百六十一ミリを示し東方に進行しつゝあり

太平漫語

昨年の朝鮮の各種產業の生產總額は十六億六千余萬圓、このうち農產額が九億二千余萬圓で總生產額の半ば以上を獨占してゐるのは、流石『農業の朝鮮』だけあり、斷然光つてゐる▲農產に次ぐのが工產の二億二千余萬圓、これはまだく『工業の朝鮮』の足元へも寄れぬが『工業の朝鮮』もだんく頭を擡げてきた明日の朝鮮の樂しみはこれにある▲その他では畜產の二億余圓、水產の一億余圓、林產の七千余萬圓鑛產の二千余萬圓の順になつてゐるが、どれを見ても原料には不足はないから前途好望で產額はこれ以上ふえても減りつこはない▲朝鮮の產業の强味は何といつても原料の手持ちにある。生まずともふやすだけで相當の產業的効果の擧るところに朝鮮の有り難さがある。兎も角、天然物資に事缺かぬのが賴母しい▲水產にしても、林產にしても、鑛產にしても、まだく澤山生產して貰ふことを希望してゐる。北鮮などは開拓生產の手下らぬことに大不平を持つてゐる▲富源をして髀肉を歎ぜしめること勿れと、山も野も海も朝鮮の產業界に、救ひの手ならぬ開發生產を求むる手を差し伸べて來るとはうれしいやつではある▲早大の騷動は治まつたが、明大の騷動はまだくこれから。立教の野球部までが遅れ馳せに騷ぎ出す。これもこれから一騷動の豫感だらう。まるで騷動やらストライキのリーグ戰、學校と學生の對抗競技、スポーツの秋も逃げた頃、さても氣候外れのスポーツではある▲『學生大衆は一致團結せよ』と大きなのぼりを擔ぎ廻る、學生運動の勞働運動化、角帽の菜ッ葉服化である田舍の親爺の脛を嚙ぢつて食ふに困らぬだけに威勢がいゝ▲學校も資本家的に學生を片つ端から馘首したいだらうが、學生の脛を嚙ぢつて經營してゐる手前、强氣ばかりでゆかぬところに學校のなやみがある▲それにしても學生と學校の喧嘩に先生が一向姿を見せぬのはおかしい。休講をさいはいに本でも讀んでゐるのか。大學の先生は流石に時流に超然としてゐて羨ましい―

◇經濟◇

廉賣市申込締切

京城商工組合聯合會主催百貨廉賣市の申込は十八日で締切つたが、豫想外の盛況を示し七十八店の多きに達した、その內譯主なるものは左の如くである
洋服四店、家具五店、帽子四店、雜貨物九店、吳服四店、洋品雜貨二十一店
なほ十九日午後三時より商工獎勵館にて小賣商の抽籤を行ふ筈

◇商況◇

綿布保合　當地綿布は依然たる商內閑散なるも、在荷薄のため相場は保合ひ十九日綿布三エー百〃十二圓であつた
人絹布軟弱　當地人絹布は地方賣行不振に次第弱りの商情であるが、十九日平熟案（一ヤール）十九錢救熟案（一ヤール）二十一錢と軟弱であつた
ゴム膠り　當地ゴムは十八日海外：貿易膠を入れて十八日一時に七圓五毛を局膠したが、十九日も十九錢方塊と保合となから膠りであつ
製粉保合　當地製粉の賣行は依然として思いが昨今內地の膠りを移して依然として手堅く十九日綠ダイヤ二圓七十方錢を唱へてゐた
精糖膠り　當地精糖は依然として內地市場も膠りして居るので昨今安值賣物もなく、十九日十九四八十錢と膠りして居た

滿洲經濟電報

	前寄	前引
安東株		
當限	九三〇	八六〇
先限	八六〇	—
滿洲株		
當限		不申
先限		—
鈔平銀		
現物		七七六
奉天票		
現物		一〇五五〇
當限		—
先限		—
出來高		—
安東大豆現物		一四七〇
安東豆粕		一二四三
安東出來高		—

◇株式◇

大株短期引跡

大新	四十七圓七	（廿錢高）
鐘新	六十五圓八	（卅錢高）
日產	二十四圓二	（十錢高）
東新	百〇二圓丁	（卅錢高）

東株短期後場

	引	高値	安値
東新	一二四	一二五	一一七

◇期米◇

各地期米後場止

下關一六四六▲桑名十一番一五九七十二番一五九五▲名古屋一六六一▲金澤一五八五▲熊本一五八一▲大阪最終氣配七十五錢（一錢高）

仁川穀物出入（十九日）

到着		
同	（俵）	二三一一
同	（叺）	九八〇六
同	（包）	九八五〇
玄米	（俵）	二八七四
白米	（叺）	六〇〇
大豆	（叺）	二四一四
移出		
白米	（叺）	八八九一
同二斗入	（袋）	一四八〇四
玄米	（叺）	二八七
大豆	（叺）	二三一一

群山廻米報（十九日）

	玄米	籾
船便	二四〇叺	ナシ
汽車便	五二四二叺	一八〇俵
牛車便	三九九叺	ナシ
合計	五八八一叺	一八〇俵

日本最初の肝臟製劑

肝臟療法が造血機能を賦活して赤血球を增生する效果は今や確定的で、實に貧血の療法を一變せる發見であると稱せらるゝに至つた。

健康なる血液一立方粍中には約五百萬位の赤血球を含有すべきでありますが、貧血症の場合にはこの赤血球が次第に減少して三百萬となり、百五十萬に激減し、その結果皮膚は蒼白となり疲勞し易く、榮養は衰へます。

ヘパトーゼは斯くの如き場合に何ものにも勝る赤血球增殖劑でその應用により、減少せる赤血球を短時日に增生します、即ち百五十萬乃至三百萬に過ぎざりし赤血球粒を數週乃至十數週にして四百萬に增加し或は五百萬に恢復せしめます。

それと前後して食慾を增進し、元氣を賦活し、蒼白なりし顔面及び皮膚の血色も次第に潮紅度を加ふるなど、自覺的にも他覺的にも的確なる效果を發現します

增血劑　ヘパトーゼ

結核諸症
病後恢復期
十二指腸虫貧血
病弱體質
產後出血後の貧血

等は何れも血液中に赤血球數が減少して居ります。疾病恢復の第一步は先づ失はれたるものを補償するにあります、而してヘパトーゼは是等の症狀に對して最も的確なる增血補精作用を有し、實に「貧血療法を一變せる發見」として著名なることは本劑に對する多數の醫學上の文獻がこれを立證して居ります。

鐵劑の如き惡癖なく、肝油の如く胃腸を害せざるのみか服用容易、却て食慾消化を增進するため、最近これ等に代りて各地大病院にて頻繁に賞用されます。

一二〇錠……二圓六十錢
五〇〇錠……九圓五十錢
著名藥店にあり

發賣元　東京日本橋區本町　株式會社田邊元三郎商店　大阪東區道修町　田邊五兵衛商店

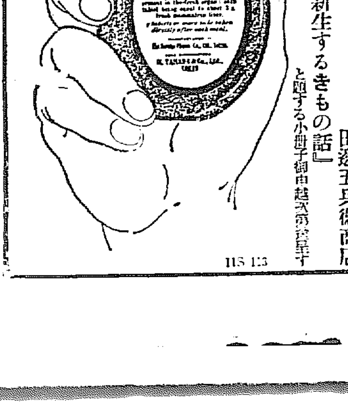

『血液を新生するきもの話』と題する小冊子御申越次第呈上す

HS 123

社説

會議所令施行細則について

監督權の確立

本年五月制令を以つて朝鮮商工會議所令が發布され、その後選擧規則その他の審議に遲延を來したゝめ、その附屬施行細則の發布は意外に遲れてゐたが、十一月十九日附官報にて府令を以つて施行細則の發布を見るに至り、同二十五日よりいよ〳〵施行することになつた。これと同時に朝鮮商業會議所令および同施行規則は廢止となり、新令附則第三項の規定による商工會議所の同令第一條第八項第三號の納税額については昭和八年三月三十一日まで從前の例によることゝし、從來の商業會議所は施行の日より三ケ月以內に定款變更の認可を朝鮮總督に申請することゝなつた。これ等の點については、われ等は去る五月本令の發布と同時に同新令の社會的趨勢に順應した進歩的かつ合理的なるものであることを指摘したと共にその運用宜しきを得なければ遂に無用の長物視されるに至らんことを注意し、かつ又新令による商工會議所の存立が必然的にその經濟的乃至社會的重大使命を增すことによりその責任は益々重大視さるべきを銘記して置いた。併しこゝに新に施行細則の發布に當り更に一言を加へて置きたいと思ふ。

◇

即ち新令が時代に適合したより進歩的、合理的と認められるゆゑんは、第一法令を一貫して會議所の自治的精神を髙調したこと、即ち從來の會頭、副會頭の選任、その他會議所の施設事業に對して一に總督の認可權を認めたこと、新に總督の認可權を强化したこと、第二、議員の資格および、會員の資格を擴張し、殊に女子の會員資格を認めたこと、第三、從來單なる諮問機關にすぎなかつた會議所の建議權を高めたこと、第四、總督の任命せる特別議員の議決權を認めたこと、更に會議所の商工業に關する證明、鑑定、仲介、斡旋事を新に事務の範圍として認めること等々にある。これ等は總て逐年發達しつゝある民間の經濟力乃至思想的に自覺した商工業者の現實の姿をよく取り入れ、商工業者の代表機關に獨立的進取の精神を認め且吹きこんだものといふべきである。併し法文は運用宜ろしきを得て初めてその効果を顯すものである。この意味から今回發布された施行細則を一瞥するに同令に對する本府の意圖が益々用意周到なることを發見すると同時によく會議所の陷らんとする缺陷を補ふて余りあることを認め得るのである。即ちその特徴とすべき主なる點は一會員の資格要件たる納税額を法定したること、二、經費賦課について制限をなしたること、三、會議所に對する道知事の監督權を認めたこと等であるが、會員の資格要件たる納税額および經費の賦課について從來各會議所に於て定款によつて個々に定めてゐたゝめ、往々にして會員の强制加入たる弊害を利用し商工業者に不都合を來した場合が少くなかつたので、今回本府が精細なる調査によつて、その基準すべき所を指示したのは、よく民間の利害を熟知した措置といはねばならぬ。又道知事の監督權を明定したことゝいひ、本府が時代の流れを看取した用意周到なる態度であるとすべきである。

◇

之を要するに新令改正の焦點は一方において民意を尊重して、經濟機關としての自由を認めた反面その自由が無統制、濫脈に流れざらんがため適度の監督をなして行かうとするもので、今後經濟的に益々民間の一致團結を必要とする朝鮮の現狀においては誠に適切なものであると思ふ。かくて商工會議所としては進歩的自治的社會的な立場を新に附與せられただけそれだけに又その責任は重大であるといはねばならぬ。われ等は新令施行細則の發布に當り再び商工會議所の積極的活動を希望するものである。

御召列車を鋼鐵新造とする

御料車は段々舊型となる　來年度豫算に計上

【東京電報】現在の御召列車用車輛は何れも大正十二年の製作にかゝり悉く木造にて御料車として使用してゐる十二輛車輛も今日最早時勢に副はぬばかりでなく一般車輛の鋼鐵化も漸次實現され且つお召列車のスピードアップさへ實施されてゐる折から御料車のみ依然木造車を使用することは甚だ畏れ多き極みであるから鐵道省工作局では新造すべしとの議が起り鐵道省工作局でも十八日午後山下工作局長、朝倉車輛課長以下各技師參集し協議した結果昭和六年度に於て鋼鐵製御料車一輛、同供奉車六、七輛を新造することに決定した、右御料車、供奉車の型式並に設計は運輸局旅客課とも慎重協議の上本省工作局において立案する筈であるが新造費用として五、六十萬圓を來年度豫算に計上すべく、竣工の曉には御召列車は鋼鐵車輛と混合編成をなさず全部新造車輛を以て編成する方針であると

復活にいそしむ 獨逸國民の昨今

在米邦人の生活樣式　米國は精神的にも優秀な國

白井城大教授の土産話

城大法文學部の倫理學擔任教授白井成允氏は昭和三年十一月以來海外遊學中であつたが、この程歸朝し十八日大學研究室で各方面にわたる興味深い土産話を語つた

印度洋からマルセーユに上陸、先づパリを見物して獨逸に入りイエーナの町に落着いて、そこの大學の哲學者として聞えてゐるバウフ教授の

研究室 で昨年三月から今年の八月迄勉強しました、その間にイタリー、オーストリアもチヨイと覗きました、それからオランダ、ベルギーを經て英國に行き、九月一日から五日迄オックスフオードで開かれた第七回萬國哲學大會を傍聽しました、四年目毎に開かれる一種の國際親善的會合ですが、今年は東大の桑木博士をはじめ各大學教授など十四名が日本委員として出席しました、専門の部門毎に講演があり、それについて議論がなされる譯で、眞面目な集りでした、我々にとつては平生著書によつて親しみのある各國の學者と膝を交へお茶を飲むといふ事は非常に氣持のよい事でした英國から米國に渡り、各地を經てハーヴアード大學に半月ばかり居ました、獨逸では戰後ヒットラー派の國粹主義が漸次勢力を增して前回には二十七人しかゐなかつた同派の國會議員がこの間の改選では一躍百九十何人、二百人近い大勢力となつてゐた、獨逸は小黨派が多數あつて、デモクラシーの議會主義が滑かに進みかねてゐる、これは獨逸の國民性として理屈を好み議論ずきで

政治的 には特にやかましいからであらう、現在一般にはイタリーのムッソリーニの如く獨裁政治を行ひ得る有力な人が出現して政界を統一する事を希望してゐる、この間の選擧の結果を見ると、左右兩派に屬する黨が勢力を增して中間派が漸次減少して行く樣に見受けられた今獨逸が困つてゐるのは賠償金を如何にするかの問題である、獨逸人は如何に働いても利益はすべて賠償金に取られてその苦痛に堪へ得なくなつてゐる、この傾向を一番よく現してゐると思つたのは昨年の復活祭當日五つ六つの新聞の論文が殆んど一致して次の樣な意見を發表してゐることです『キリストの復活は非常な苦しみを死とを經てその後に得られたものである、獨逸が敗戰の憂き目から

復活す るにはキリストが正しく生きることによつて自己の永遠に生きる途を得た如く正義に立つて努力する自己の力を信ずる事によつて復活を目ざすべきである』といふのである、昨年死んだストレーゼマンはヤングプランなど作り佛、英と平和に交る間に國運を回復して行き賠償金も次第に輕減して行く方針であつたが現在の獨逸人の風潮は變化して來てゐる、ヴエルサイユ會議では世界大戰の責任は獨逸にあるとされたが、一般の國民は一歩進みその責任は獨逸にない、從つて今後五十年もかゝる賠償金を拂ふ必要はないといふのでこの主義が强くなることをフランスなど殊に恐れてゐるのも尤もである

倫理學 の方で一番讀まれてゐるのはケルン大學のニコライ・ハルトマン教授の本であるが日本の樣に一人の說にかぶれてわい〳〵騷ぐなどいふことはない、これはドイツでは田舍にい大學が澤山あつて、哲學科などいゝ先生が居て、それ〴〵指導的中心となつてゐるので、一般の精神的生活が深い結果であると思ふ、これに比すると日本の、今日はニイチエ、明日はタゴールと騷ぐのは、その精神的生活がまだ浮づいてゐる證據である、それに羨しかつたのは小さな町にもあつて、その地方に關係ある記念物を色々集めて誰にでも見られる樣にし、社會教育として非常に効果を擧げてゐることであつた、日本では世界に類のない美術品などは殆んど金持ちの藏に納められて一般の者が見られない現狀を思ふと殘念になります、またその土地に出た

偉人を 尊敬する風習のあるのも非常によいことだと思つた、イエーナから汽車で三十分ばかりで行ける所にバイマールの町がありますが、ゲーテの住んでゐた家をその儘保存しゲーテの使つた色々な物を飾つてゲーテの昔を偲ばせてゐた、インキ瓶、ヴアイオリンなど迄あつて羨ましいとでした、米國は物質主義の國である、豐かな富によつて財力のみに生きてゐるといふ先入感を持つて行つたのですが、實際行つて方々見物したり、人に會つたりして見ると物質によつてのみ生きては居らず、豐かな富をもつて深い精神力で生きてゐることを知つた、彼等の祖先であるピユーリタンの遺風が米國を動かしてゐる根本精神になつてゐると云ふ事を頭に入れないと今日の米國は見誤るであらうと感じた、モルガン宗の本山のあるソートレーキではわざと日本人の經營してゐる

木賃宿 に一晩とまつてこの附近で働いてゐる日本人十四、五人が出入りするのを見て來ました、皆みすぼらしい風をして二十年前に來たとか、來てから二十年になるとか話してゐた昔來た當時は金をもうけて國に歸るつもりで働いたのであるが容易に得られる金なので、容易に打つ、買ふ、飲むと云つた方面に散じて現在では却つて借金だらけの狀態である、可哀さうでもあつたが、あゝいふ人達が澤山居ては日本人が米國で排斥されるのも仕方がないと感じました、カリフオルニア大學の社會學の或る教授は米國の移民のことを研究してゐるのですが、移民は第一世よりも第二世(米國生れ)の方が全體として知識道德等すべてが惡くなる傾向があるのに、日本人だけは第二世の方がよくなつてゐる、我々として非常に面白く感じる點ですが同教授もその原因がどこにあるかをしきりに研究してゐます今迄は各國の

移民中 獨逸人を百點とすると日本人は九十七點位、南歐のイタリー人などは八十點となつてゐましたが段々日本人の頭のよいことが一般に認められて來てゐます、しかし日本人の弱點は執着力といふか一つのことに力を入れて根强くどこまでもやつて行く事をしないであつちに走りこつちに走りしてゐる樣です、日本移民の第二世は日本の進んだ現狀を知らず自分が日系米人である事を悲觀してゐる者もある樣ですが、これには最近よく行はれる母國觀光團が非常によい影響を與へてゐます、彼等は母國にも豐かな都會があり古い歴史があり國として立派であるといふ事を實際に知り、前と反對に非常に心强く思ふ樣になつたさうです

米國で は方々に第二世の爲に日本語を敎へる學校がありますが、これには日本人間に二つの主義があります、一つは佛敎主義で日本の事を知らしめ、第二世が日系米人としてすぐれてをりそれによつて立派な市民たらしめようとするもので、他はキリスト敎主義で日本人はアメリカナイズしないから排斥されるのであるから、純粹にアメリカ的の敎育をしようといふのです、二つの相容れない風潮がある譯ですが米國人が第二世の日系米人を會社などに使用するのは日本語を知つて居り日本の事情にくはしいからとの理由なのですから、中には學校を出てからあはてゝ日本語の稽古をする第二世などがあります

◇英印圓卓會議出席の印度代表

印度の將來を決定すべき重大なる意義を有する英本國英領印度及び印度諸侯代表の圓卓會議は去る十一日ローヤル・ギヤラリーにおいて皇帝陛下御親臨の下に厳かに開會された(寫眞は圓卓會議出席の印度諸侯代表、左よりサングリ長官、ドウルプールの王侯、レワの王侯、ビカニールの王侯、ジャム及カシミールの王侯、ブロダ王)

國際聯盟協會 婦人部設置

有志婦人會同して　十二ケ條の原案を作成

【東京】國際聯盟協會においては時勢に鑑みて婦人部を新たに設置することに決し、此の程阪谷、山川正副會長邸に門野りよ子、大江すみ子、河井道子、山脇房子、矢田千代子、木內キヤウ子、川崎那子、吉田とみ子、前田房子、衣笠玉子、嘉悅孝子、本野久子、吉岡彌生、ガンドレツト恒子、駒井篤江、井上秀子の諸氏會同し、打合會を開き創立に關する原案を可決し、理事會の承認を經て左の婦人部規約を決定した

第一條　本部は國際聯盟協會婦人部と稱す
第二條　本部の事務所は東京麴町區丸ノ內二丁目十二番地國際聯盟協會內に置く
第三條　本部は國際聯盟協會の目的事業を遂行するものとし就中特に婦人として適當と認むるものを行ふ
第四條　本部の趣旨に贊成しその事業の達成を圖らんと志す婦人にして年額一圓の會費を納入する者を以て會員とす、會員には國際聯盟協會發行月刊雜誌『世界と我等』を配布す
第五條　本部に左の役員をおく
婦人部々長一名
婦人部委員若干名―委員中より五名を互選し常務委員とする
婦人部幹事若干名
第六條　部長は委員中よりこれを互選す
第七條　役員の任期は二ケ年とす但し重任するも妨げず
第八條　本部は毎年一回總會を開き、事業の報告、役員の改選その他必要なる事項を議決する委員會に於て必要と認むる場合は部長は臨時總會を招集する事を得
第九條　委員會は少くとも二ケ月に一回これを開く
第十條　本部の資產は會費、寄附その他の收入より成る
第十一條　本部は委員會の決議を經て必要と認むる地方に支部を置くことを得
第十二條　本規約及その變更は國際聯盟協會理事會の承認を經ることを要す
附則―本部の第一回の委員は創立委員を以てこれに充つ

發見された 柿澁拔法

ガスを利用

【東京】農家の副業として柿の栽培は最近非常に重視さるゝやうになり、作り柿又は山柿等より盛んに生柿および串柿として採取するやうになつたが、從來は主として自家用としてのみ原始的にしか生產せず、殊に柿の澁拔き法は適當なるものが行はれてをらず、從つてその生產乃至販出量も極めて少數であつたのに鑑み、柿の主產地と目される福井縣では柿生產の增大と一方柿の難物とせられる澁拔き方法について種々と苦心した結果、最近縣農事試驗場において生柿には石灰に酸類を使用してガスを發生せしめ、これを澁柿に通して試驗し良績を收めたので、この一兩年この試驗を繼續し、大々的に研究してゐるが、從來澁柿の澁拔き方法としては單に酒精を注ぐ程度であり、その成績も思はしくなかつたが、今回の澁拔き方法によれば、經費勞力とも少く、その節約が出來る事となるので、同場で試驗を續けてゐる、しかして同試驗における今までの成績は從初の試驗と同樣に殆んど完全な澁拔きが出來るので、近くこの秘傳を一般柿生產者に公表してその普及を圖る事となつてゐるが、若しこれが農村の柿栽培者及生果問屋において行はるゝ事となれば、可成り有利な展開をみるであらうと一般に好望を以てみられてゐる

鄕土片々

◇氣短かな母　乳が出ぬのを苦にし、和歌山市立第二高女校教諭岡崎正彦の妻たかし(三七)は十五日添乳中の長女せい(二つ)を扼殺の上自分も縊死を遂げた

◇祝儀五千圓　お客から五千圓のチップを貰ひ、その返禮に相手のお客に見事な肱鐵を食はせた大連浪花町カフエー・ダイヤ女給タカ子(二三)は不良少年につけねらはれてゐるのを恐れ尻に帆をかけ十七日郷里大阪へ歸省

◇お偉い姫樣　横濱に十六日入港の大洋丸で德川賴貞侯令嬢爲子さん(一九)が父母から離れて、單身歸朝した

◇爭議珍風景　東京市外川崎町の富士紡川崎工場の爭議に一職工が同工場の高さ百二十尺の煙突のてつぺんに一間大の赤旗をひらめかせて『ストライキを敢行』を叫んでゐるが警官も守衞も手のつけやうなく、茫然としてゐた

群山港輸移出入米

十一月上旬群山港輸移出米は玄米一萬九千七百九十八石、精米三千百三十六石、碎米百五十一石、その他の米三百八十九石合計二萬三千四百七十四石にして前年同期に比し玄米五萬一千九百二十七石、精米一萬二千八百九十四石、碎米二百九十六石、その他の米百七十七石合計六萬五千二百九十四石を激減し一月以降の累計は七十六萬二千五百九十三石にして前年同期に比し十四萬一千九十八石を減退した次に輸移入米は入荷皆無にして前年同期に比し碎米六十二石を減少し一月以降の累計は十三萬三千百六十八石にして前年同期に比し一萬九千二百九十九石を減少した(群山)

珠算進級試驗合格者

京城府金曾理所においては十一月十四日慣例に依る珠算進級試驗を擧行したがその結果一躍數階級を進級した者多數を出しその成績は極めて良好であつたが合格者左の通りである

無級から四級石井ヨシ子▲初級から五級吉田操▲五級から三級森岡ツジ子▲七級から五級黑川忠▲三級から二級林ミチ子▲四級から三級貝島美代子▲五級から四級加藤爵子、菊池初▲六級から五級大田貫、河村登美子▲初級から六級石川彪次郎、田中光子、▲無級から初級武智正雄、坂元秀雄、鈴木美惠子、後藤アキニ、福力勝治、道原盛夫、杉本信子、中村花子、賀屋若枝、兒玉ツル、木多カズ、石田正男、河原アイ子▲暗算乙組、岡村賢、韓祭興、朱懷徹▲暗算甲乙組、金東化、趙昌章▲加減乘除乙組、加藤豐、岡村賢▲加減乘除乙組、趙龍章

銀の國『支那、印度』の輸入激減す

上海日本商工會議所が上海海關發表に依り調査

【中】

增加した他の品々

米以外、上海の輸入品で、昨年に比し增加したものを求めると

棉花(擔)

	昨年	本年
計	一、三〇七、九三二	一、六三六、五三五
內日本	一六九、〇三三	八三、三一九
アメリカ	四四四、六〇四	五〇九、七〇〇
英領インド	七〇四、三三六	九七四、三八六

海産物(擔)

	昨年	本年
計	四〇九、四九九	四九九、三一四
內日本	一六八、五六五	二一八、四四七
香港	三三、一二九	一四一、五二一
カナダ	一九九、一〇三	二二一、八六六

工業藥品(擔)

	昨年	本年
計	二五三、〇五五	四四一、八二六
內日本	七六、四五五	九九、九九六
イギリス	一〇一、八〇〇	三三三、三一一
ドイツ	三〇、六六六	二四、六六一
アメリカ	四四、〇〇七	一三四、一二〇

肥料(擔)

	昨年	本年
計	七六、六〇八	一五一、三六四
內日本	一一、八〇五	六六、四四二
イギリス	四九、四四九	一四四、三六六
ドイツ	一四、三二五	五五、一二六

セメント(擔)

	昨年	本年
計	一九〇、七七八	二二三、三三〇
內日本	一四六、〇三三	二〇一、三三四
佛領インド	二〇、五三六	一〇、〇五六
香港	二〇、五五四	一、二六六

右商品の增加割合をパーセントで表すと――

棉花 二三　海產物 二二
工業藥品 七五　肥料 一〇〇
セメント 一七

右の外機械類も增加してゐるがその數量は判らない。價格兩で示せば――

	昨年	本年
計	三六、一五五、九六三	八四、三二一、七六四
內日本	六〇四、一〇八	九七〇、一三四
イギリス	三一、七七六、四〇四	四四、四六八、三二八
ドイツ	八、三一一、五五三	一〇、〇九一、六〇四
アメリカ	九九九、八六八	一、八六五、七七六

支那はこれ位にして置いて次ぎにインドを見よう。

インドも輸入減少

インドの輸入も減つてゐる。本年一月から九月迄の累計を昨年同期と比較すると左の通り二割二分の減少である。(單位百萬ルービー)

本年	一、四八五
昨年	一、八九九

(インド貿易統計局發表の數字に據る)

綿製品の減少

インドの綿布輸入が減少した事に就てはすでに屢々解說した。綿布は殆んど四割近くの減少であるが綿糸も三割減つてゐる。中にもイギリスの綿糸は四割一分減日本品は減り方の少い方であるが一割七分の減少。(單位千ポンド)

	昨年	本年
計	三三、〇六八	二三、三三九
內イギリス	一六、五六三	九、七五五
支那	七、九八二	七、一〇四
日本	八、七六四	[illegible]

絹物は日品大打撃

絹業關係の商品になると、これは日本品の減少が甚だしい。日本からの生糸は四割二分減、絹糸は六割七分減、絹織物一割七分減となつてゐる。これに對してイギリス品の增加は注意すべきである。輸入の實際數量こそ少いが、增加率は絹糸が昨年の二倍になり、絹織物は七割增である。

生糸(千ポンド)

	昨年	本年
計	一、四三五	一、四〇二
內イタリー	六〇	―
支那	一、三二八	一、三八二
日本	三六	三

絹糸(千ポンド)

	昨年	本年
計	一、四二六	八八三
內イギリス	一〇三	三六
イタリー	五〇三	三八
支那	一〇四	三六
日本	三九八	一九

絹織物(千ヤード)

	昨年	本年
計	三七、八〇五	一四、八〇二
內イギリス	二〇〇	五〇
フランス	八二	三七
支那	四、〇五五	六、〇八六
日本	九、四六八	七、〇七九

(生糸の總計は一分減、絹糸は三割八分減、絹織物は六分減)

レーヨンと其製品

最近ボンベイでレーヨン絲輸入稅撤廢、同織物輸入稅引上げの運動が行はれてゐる。しかしてレーヨン絲輸入稅の撤廢は疑問であるが織物關稅引上げの方は實施されさうな形勢であると報ぜられてゐる(十一月一日大日本紡績聯合會入電)運動の動機は日本製のレーヨン織物の輸入が激增し、且その價格が低廉なるため、インドの手織業に脅威を與へるといふのである日本のレーヨン織物はどれ程インドへ進出したか。

綿及びレーヨン交織布(千ヤード)

	昨年	本年
計	二八、三五五	四四、〇六三
內イギリス	二〇、二〇八	三三、四三一
スイス	四、二〇五	五、三八九
イタリー	九、〇六八	六、三五五
オーストリア	一、三〇四	一、一四四
日本	七、四五五	三五、八〇三

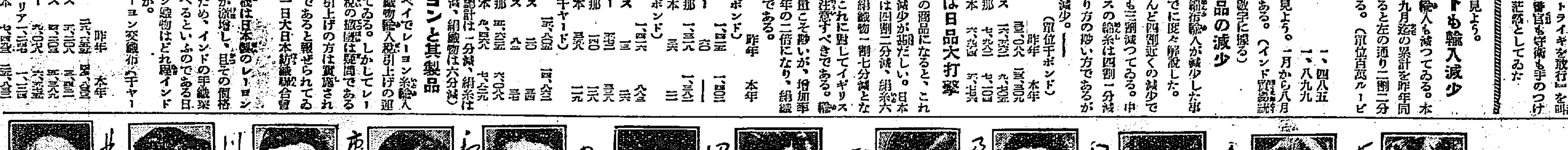

名優の大奉仕 (スターサービス)

サイン付プロマイド贈呈

此度に居並んだ白美液黨のすべてのスター方が今度退い親睦の意味で同じ御愛用家の皆樣にそれは〳〵美しい素顏姿の、而も各自自慢のサイン附プロマイドを差上たいとの素晴しい大奉仕的企て、こんな興趣たつぷりな企ては又とはありません、ぜひ一人丈御指定お申込の上一刻も早く御手もとにお飾り下さい。

お申込方法

皆樣が今大流行のお化粧料白美液をお買求になると其箱の中にハガキが入つて居ます、それに「此新聞名とスター諸々」とお書きになつて左記本舖へ御申込になれば、本舖では特にスター好みの美顏術書一冊を添へて直ぐ御送呈申上ます。

日英米佛獨伊支等世界各國專賣特許

白美液 (ハクビエキ)

平山博士他四大博士指導推獎

思のまゝに色白くなる!!

優秀國產白美液は正にお化粧界の明星です。其つけ心地の快さニキビソバカスを防ぎ又クリーム代用としてはベタつかず並性アブラ顏の方には特にお宜しい新發明品で、これからの皆樣のお化粧下白粉のトキ水に又ヒゲソリ入浴洗顏後に一滴の御愛用はきつと見違へる程の魅力を演すでせう、全國の藥局藥店小間物化粧品店デパート等にあります。定價五十錢

本舖 東京市京橋區役所際電車通九三 稲本德次郎 白美化粧品研究所 電話京橋五五二三 振替東京二七一八六

名優(スター)の此賞讚(このせうさん)

一…若さを保ちたい人には是非白美液をおすゝめします　夏川 靜江
二…簡單に活きた化粧が出來ますので愛用してゐます　高田 稔
三…白美液は他の化粧品に勝る愛着を感じ愛用してゐます　栗島すみ子
四…各國專賣特許白美液は肌の荒を防ぎ色を白く致します　片岡千惠藏
五…其の肌ざわりの心地よさ……感じよきは白美液なり　及川 道子
六…白美液は日燒白粉燒を防ぎ最も理想的化粧品です　澤田 清
七…白美液は素顏化粧に白粉下に最も妙です故愛用します…　田中 絹代
八…白美液のお陰で白粉燒の心配もなくなりました…　大河內傳次郎
九…白美液愛用後はクリームなしでお化粧が出來ます…　若水 絹子
十…白美液使用後は色白く…悠々する樣になりました…　市川右太衞門
十一…白粉燒を防ぎ白粉のノビよく美しいお化粧が出來ます…　川崎 弘子
十二…化粧くづれを防ぐ第一の化粧液は白美液であります　林 長二郎

登録商標

龍角散 (りうかくさん)

要するにたんせき、ぜんそくが最も恐しき事は肺炎、肋膜炎、肺結核に變症する事であります。龍角散は變症の進行性を阻み、痰咳一切の病狀を完全迅速に治療致します。

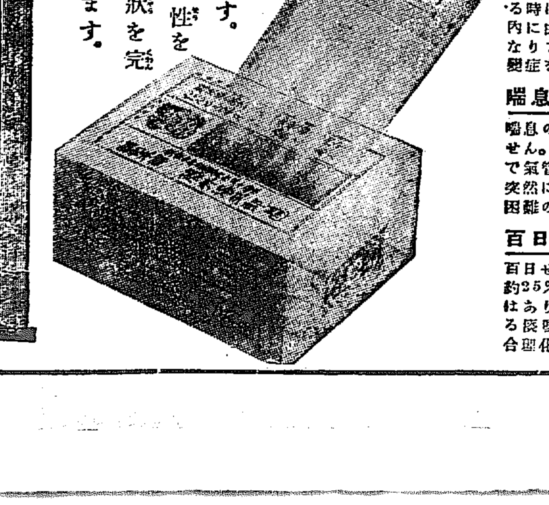

◆龍角散適應症◆

病體	病狀
痰咳症	たんにて常にゴホン〳〵と惱む病狀
喘息症	ぜんそくにてゼイゼイと息切する病狀
咳不眠症	せき頻りに出で夜中オチオチ眠れぬ病狀
流行感冒	流行感冒より起るたんせき病狀
肺病咳	肺病にて常に力なきせき出る病狀
血痰症	たん臭氣を帶び時々血の交る病狀
咽喉疼痛	音聲のかれ又は咽喉のいたむ病狀
小兒咳	百日ぜき又ははしかぜきの病狀
特長	龍角散は高貴藥のみ配合でありますから、至極少量にても奏効著しく、香味爽やかで服みよければ、藥嫌ひの人、病人子供にもよく、心地よき內に完全に治療の目的を達します

定價
四日分 三十錢
八日分 五十錢
十八日分 一圓
四十日分 二圓
六十五日分 三圓

東京市神田區豐島町 本舖 藥劑師 藤井得三郎 振替東京九一番 電話浪花一九二〇番 一八〇五番

▽全國各藥店にあり△

たんせき・ぜんそく治療の秋

咽喉元要愼(のどもとえうじん)

たんせき ぜんそく 治療の合理化(がふりくわ)

痰咳の起因治療……

咳は氣管內に停滯せる汚物を外部に排泄する作用であるがこれが頻發する時は患部に刺戟を與へ、殊に肺臟內に由々しき病原を植えつける事になりますから、これは早くとゞめて變症を防ぐ必要があります。

喘息・氣管枝喘息……

喘息の發作ほど苦しいものはありません。殊に氣管枝喘息はひどいもので氣管枝や毛細管枝が全般に亙つて突然に狹くなるため起る苦しい呼吸困難の狀態に陷るのであります。

百日咳の死亡率……

百日ぜきは、一歲以下の子供ですと約25%の死亡率です。何と恐しいではありませんか。以上の外にあらゆる痰咳一切と病狀に是非、龍角散の合理化治療をお勸め致します。

慶尚北道

豐年の田に債鬼横行す
立毛の差押二百六十九件 百十八町歩に達す

三年間も續いて凶作に惱まされてゐた慶北農村では本年未曾有の大豐作で三年の米が一時にとれたと喜んでゐたが毎年借金の取立を猶豫してゐた債鬼の魔手が動き出し道農務課の調査によれば十八日まで稻の立毛を差押さへられたものが二百六十九件あり關係小作人は二百六十七人で差押さへ面積が百十八町八反歩で債務の總額が二萬八千百四十圓に達し債權者は百八十八人で小作地關係の地主が三百三十二人あるが差押さへのない郡は英陽と鬱陵島のみで小作料米納に對する差押さへは一件もなく金融債權の取立である（大邱）

朝鮮人町總代會　大邱

府内朝鮮人の町總代は前米府民から小作視されることに對し久しく不滿を抱いてをつたが之の作について收拾をはかる爲二十三日朝陽會館に町總代總會を開き左の議題につき協議することゝなつた（大邱）

一、町會費徵收方法に關する件
二、町總代の待遇改善の件
三、府協議員、商業會議所議員選擧に際し候補者資格者推薦の件
四、市民大運動會開催の件

金組理事部會協議會

大邱を中心とする二十九金融組合理事の部會協議會は十七、十八の兩日慶北金融組合聯合會樓上に開催、林知事臨席、多賀財務部長統裁のもとに議事を進めたが、現在の組合員約六萬人のうち約一萬人を占める小產者を更に增加して貧民金融の徹底を期し、これら小產者への貸付は五、六人の一團として連帶保證の下に組合員互に協力督勵して不信用の行爲なからしめ、他方貯金關係上貯金獎勵を徹底的に行ふと共に農事獎勵のため模範部落をつくりこれが指導獎勵につとめること等を決議した、十七日の指示事項、諮問事項および打合事項は左の通り

指示事項
一、金融組合における小產者の增加及び貸付業務刷新に關する件
二、金融組合における不良債權の處分に關する件
三、村落金融組合と地方勸業機關との聯絡に關する件
四、金融組合趣旨の普及徹底に關する件
五、信用程度表の作成に關する件
六、理事以下職員の農業知識涵養に關する件
七、事務員の敎養に關する件
八、組合役員及び總代に對し組合精神鼓吹の件
九、米價調節に對する金融組合の對策に關する件
十、組合員預金獎勵に關する件

諮問事項
一、金融組合における小產者組合員の增加に關する狀況
二、金融組合に對する指導的金融の實績
三、金融組合役員の活動狀況
四、模範部落設置の狀況

打合事項
一、組合實施に關する件
二、金融組合と地方勸業機關との聯絡に關する件

二十、二十一兩日慶州で、二十五、六日尙州で引續き同樣部分協議會を開くはず（大邱）

棉花出廻り 最盛期に入る

慶北最近の棉花出廻り狀況は四五日來の天候不順のため乾燥不十分でこれがため選棉に努力した關係から出廻りは幾分減少したが再び天候も恢復したので二十日頃からいよいよ出廻り最盛期に入る見込みである、尙十二日來の取引値は前旬より三十七錢安の百斤九圓十八錢である（大邱）

大邱の農倉 解決

敷地及寄附金問題で一時行惱んでゐた大邱農業倉庫はいよいよ七星町鐵道グラウンド隣接地千五百卅坪を借入れて建設することに決し、敷地借入交渉のため國見技師は十七日釜山に出張したが交渉は成立する模樣である、たほ建設費中二萬七千六百圓は國庫補助を仰ぎ殘り一萬六千圓は民間から寄附することゝなつたので十七日道農務課で金在煥外四氏は津田農務課長と會見し寄附金は大地主四十名から責任を以て醵送する旨を言明したので、いよいよ圓滿に解決を見た、農業倉庫は十二月初旬から工事に着手する豫定である（大邱）

牛に注射

大邱警察署管内の畜牛傳染病豫防注射は廿一日から同廿九日まで六ケ面十六洞に亘り六百四十五頭の豫防注射をすることになつてゐる（大邱）

慶北丸操業停止

本府水產課漁業取締船慶北丸は出張自在に徹底的漁業取締に從事してゐるが當地慶北漁業株式會社所有機船手繰網第二慶北丸は禁止區域違反として檢擧され此の程遂に一ケ月間操業停止の行政處分を見るに至つた本道手繰網漁業としてはいはゆる書入期に入つてゐるので此後の停止處分は當業者として頗る痛痛であるが、一般漁業者は大いに注意すべきである（浦項）

マーケットに對策 浦項商人奮起す

不況にあえぐ商人の窮狀は寧ろ當然の商圏開拓は都會より地方への進出でなければならない斷つてそれだけ地方商人の受難は一層である大邱商業會議所後援の地方巡回マーケットは方魚津を振り出しに甘浦九龍浦を經て三十一日から三日間浦項で開催するはずであるが地方商人としては日頃の掛賣りも停給日月當にしてゐるのに最も大切な二十一日から盛中ホクホクの期間をねらはれては一大事といふので寄り寄り對策協議中であつたが要するに商人の競爭は商品と値段にかけて破格の値段で顧客の人氣を攫する計畫の下に各店大賣出しの大旆をかざして夫々準備中であるが嚴密せる浦項商界打開策であらう（浦項）

迎日丸救助さる

迎日郡東海面濱田漁場所屬漁船機船第十一迎日丸（十五噸）は十九日午前同面清川洞より浦河港へ向け航行中行方不明を傳へられたが十六日浦項警察署警備船八千代丸出動搜索に當りたる結果、浦項川口町丸金商店所有の大吉丸（十五噸）と共に機關に故障を生じ沖合に漂流中を發見兩船共無事救助された（浦項）

殉職消防手記念碑除幕

大邱消防組が建立中の殉職消防手記念碑はこの程漸く竣工したので來る二十二日午前十時除幕式を行ひ東雲町公設グラウンドで道西、立風各消防組も參加し聯合大演習を行ふ事となつた（大邱）

大邱青訓査閲

大邱青年訓練所生徒の査閲は十七日午前八時半から東雲町のグラウンドで行はれたが査閲官大崎中佐をはじめ吉村聯隊長、水野聯隊長、廣谷觀學官、樋口主事、片岡内務課長ら來賓として參列し十一時すぎ終了したが當日訓練所指導者六名に對し大崎中佐から表彰があつた（大邱）

慶州青訓査閲

慶州青年訓練所では十八日午前九時から小學校で査閲官大崎中佐臨席の下に本年度の査閲を施行した來慶中の朝鮮軍參謀長中村孝太郎少將一行も臨場されたので一層嚴味を加へ成績極めて良好であつた（慶州）

慶北雜俎

◇慶北特產の簡明紬は咸昌產業組合の手を經て全鮮各地に輸出し相當な好評を博し年產額も二萬疋を突破してゐるが不況に伴ひ價格が漸次減少されて行く傾向があるので販賣能率の向上を期すべく十八日午後二時から大邱商品陳列館で商談會を開くと共に見本市を開き宣傳に大童となつてゐる

◇大邱府南城町九七崔福三はこの度當局へ鯖漁業の出願をした出願區域は安東郡豐西面九潭洞から高靈郡中谷面客基里にいたる洛東江の流域で向ふ五年間鰯、鮎、鯉、鮒、たご、ほら、鯰等を漁獲しようとするものであるが慶北ではじめての試みとて非常に注目されてゐる

◇東海中部線ではいよいよ近日中に四十四人乘りの大型ガソリン車を運轉させることゝなり十八日午前十時四十分から大邱、慶州間の試運轉を行つたが成績はなはだ良好であつた

忠清北道

清州料理屋 組合解散
一致の協調困難の爲め

清州料理組合ではさる八月中役員任期滿了につき改選の筈であつたが當時米穀大會準備等のため延期となつてゐたがさる十五日極月樓方において總會を開催し役選の結果從前の通り組合長に上田滋次郎、副組合長に小林幸十郎、會計に橋口武司氏當選したが三氏とも直に連袂辭職した聞くところによれば組合内はいつも面白からぬ空氣あり今回の總會も無事にはをさまるまいと噂されてゐたが果して當選した三氏の辭任となり目下その際上一組合員より組合無用を力說する者等ありその情勢より推して全組合員が到底一致協調は困難で步調の揃はぬ組合の存在はむしろ無用であると協議の上斷然解散することに決定して散會した（清州）

十日會復活
二十五日例會を開く

かつて清州に公共的利益增進を圖ると同時に會員相互の親睦を厚ふする目的で有力者間において十日會なるものが組織せられ毎月一回會合してゐたがその後中絕の姿となり今日におよんでゐるを識者間で市勢の伸暢發展しゆく今日から有意義の機關なきことを遺憾とし今回再興することに話纏まり來る二十五日午後六時より第一回例會を桃源において開催することゝなつた（清州）

揚江公普落成式

かねて新築中であつた永同郡揚江面公立普通學校はこの程工事を終り十七日午後零時半から新校舍において落成式を擧行した道廳から森田學務課長外三名の臨席ありその他各官公署長地方有志者臨席北川校長の勅語捧讀の後事業報告あり森田學務課長外數氏の祝辭あり二時から祝宴を張り後祝賀運動會を催し五時盛會裏に散會した（永同）

全羅南道

羅州面市場取引高

羅州面市場は隣接の榮山面南平面の市場取引高に比し極めて僅少であるが昨年度における取引高は左の通りであるが今年は家畜市場を開設したので不景氣ながらも昨年に比して多少增額してゐる見込である（羅州）

▲農產物（米穀、蔬菜類）二三、〇〇〇圓工產物（陶器、鍮器、竹製品、紙、其製品、布帛製品）金八、〇〇〇圓水產物（明太、鯖魚、洪魚、青魚、石魚）一四、〇〇〇圓木材產物（建築木材、薪、炭）金二、三〇〇圓、織物（綿布、麻布、絹布）金八、五〇〇圓日用品雜貨（鍋、煙草、果物、食料品）金一四、〇〇〇圓合計六八、八〇〇圓

光陽電話交換開始

全北光陽は海苔の本場であるが近く市內電話交換業務を開始することゝなり、十六日から加入申込を受理することゝなつた

地方集會

◇安東府尹送別會　十七日朝里館にて十八日群山花月にて十九日全州公會堂にて開催（全州）

◇松寺機事長歡迎宴　十八日來全官民有志は末廣にて歡迎會を開いた（全州）

◇新當局送別宴　海州記者團は十七日午後六時から福の家にて土屋保安課長の送別宴を開いた（海州）

◇輸入組合理事披露宴　今回大連輸入組合常務理事に榮轉の中村太郎氏および新任安東輸入組合理事就任の石井保吉氏の兩氏は十九日午後六時由良之助に在安記者を招待して披露の盛宴を張つた（安東縣）

地方人事

▲佐下橋慶南金組聯合會理事長　新任挨拶のため十八日釜山各所歷訪
▲高橋釜山府勸業主任　十六日夜内地出張
▲内藤八藏氏（釜山精米業）十八日夜内地より歸釜
▲神谷慶南財務部長　十八日密陽密陽川旅館に投宿二兩日滯在の後昇山金融組合視察の上歸任の筈
▲中村朝鮮軍參謀長　十七日慶州著十八日大邱へ
▲黑田鵬心氏（文化學院敎授）十七日京城から慶州著博物館及附近古蹟を視察佛國寺旅館一泊の上十八日石窟庵に登り午後歸東
▲岡村千曳氏（早稻田大學敎授）十七日朝中込純次郎氏同道歐州より歸朝の途次慶州著博物館觀覽後附近古蹟を廻り佛國寺へ一泊の上十八日歸東
▲河野章甫氏（慶北道視學）十七日慶州へ一泊の上十八日浦項へ
▲福富忠男氏（北海道大學敎授）十八日京城から來慶州へ即日歸京
▲西新一氏（慶山金融組合理事）十七日大田發赴任
▲安藤京城府尹　廿三日全州發赴任の筈
▲矢嶋通川警察署長　上道中の處十六日歸任
▲山田毅一氏（代議士）十七日元山内鮮視察の上十八日退元
▲河村長太郎（北陸立憲青年黨總務）山田代議士に隨伴同上
▲松井咸南前知事　十八日夜十一時元山通過赴任
▲赤坂忠作氏（會寧地方法院支廳書記）城津支廳に轉任十七日家族同伴出發赴任
▲古川新任咸北財務部長　十九日平康發赴任
▲吉田雅一氏（平北水產會長）十九日朝鮮水產役員會出席のため上城
▲江口辰次氏（新任平北金組聯合會理事）十七日著任
▲中村太郎氏（輸入組合聯合組合常務理事）廿一日午前十一時四十分安東發北行で赴任
▲石井保吉氏（新任安東輸入組合理事）十七日著任

平安南道

大同江に第二人道橋架設
府勢進展の上から急務 會議所から要望

平壤府内における人口密度は逐年濃厚を加へつゝあり新編入區域たる七星内外、箕林里および仁興里等の西部方面と大同江對岸の船橋里、新里、東大院里面に編入以外地たる傍坊等へ向ひ發展し從つて前記西部方面と大同江對岸一帶との交通は日々頻繁を極めつゝあるが現在に於ては兩者の往復には大同橋によりコの字形の道を迂回せねばならぬ狀態に在り大同門附近に大同江橋に併行する第二の人道橋を架設され度いとの希望は漸く熾烈を加へつゝあり平壤商業會議所では十八日の役員會に於て協議の結果近く開會される評議員會の決議をもつて當局要路にこれが架設方を要望することゝなつた同所の調査によれば現在の人道橋架設の前年である大正十一年度の大同門通渡船場における渡船者數は二十八萬二千余人、牛馬車その他約四千であつたが昭和四年度においては牛馬車等は大同橋へ廻るため大同門通、渡船場を利用するものは殆ど皆無となつたが渡船人員は返つて增加しその數七十二萬一千余人即ち約二倍半に增加してゐるこの現象は人口增加の比率のみによるものでなく對岸との密接なる關係を有する關係上現在の施設ではこの度を加ふるに基因し更に府勢の進展は西は普通江、南は鐵道線路の邊を越へて市街を形成するは困難にして北部箕林里方面および東院里方面へ延り現在の大同江以西と同樣の一大市街を形成すべきであり對岸の市街化趨勢の上からも第二の人道橋架設を要するといふにある（平壤）

道路競進會 入賞者決定

既報道路の改修を目的とする平安南道土木課主催平壤、價川兩郡を除く道内十一郡の道路競進會は道路面自四十一ケ面、千二百七十ケ里道路延長二十一萬二千八百二十方米、出動延人員六十四萬九千九百八十人、その賃金換算額實に三十四萬五百七十四圓に達し西岡土木課長その他によりこれが審査中の處十七日左の如く決定、一等乃至以下四等まで面を單位に授賞さるゝこととなつた、又郡全體としての成績は陽德郡が第一位で以下成川、江西、龍岡、价川、大同、順川、中和、江東、平原、安州の各郡の順であると（平壤）

▲一等　大同郡柴足面▲陽德郡陽德面▲江西郡新井面▲价川郡北面
▲二等　大同郡古川面▲大同郡南串面▲順川郡仙沼面▲成川郡四佳面▲龍岡郡新寧面▲江西郡伊次面▲价川郡价川面
▲三等　順川郡舍人面▲成川郡通仙面▲成川郡大邱面▲中和郡中和面▲龍岡郡海雲面▲平原郡西海面▲安州郡東面
▲四等　大同郡古平面▲大同郡林原面▲順川郡殷山面▲江東郡江東面▲江東郡高泉面▲中和郡中和面▲龍岡郡池雲面▲龍岡郡金谷面▲江西郡雙龍面▲江西郡普林面▲江西郡東津面▲江西郡成德面▲平原郡肅川面▲平原郡德山面▲安州郡立石面▲价川郡朝陽面

甜菜の當り年
反當り收入十六圓

平安南道江東郡におけるビート作は頗る有利で同郡内における本年のビート收入は實に一萬二千圓に及び内成面内居住ビート耕作者等はこれが買上代金五千圓を得た反當收入においてその收入を見るにビートは十六圓粟は十圓、大豆は七圓、粟は六圓でビートの收入は斷然他を抜き地味肥沃の地においては反當五十圓の大收入を見ビート耕作者は非耕作者の羨望の的となつてゐる有樣である（平壤）

合財袋

◇…平壤府では明年度豫算に就て八日午後一時から課長會議を開き種々打合せをしたが明年度豫算は緊縮節約を行ふ中にも社會事業及び都市產業助成の方面には大いに力を入れられる模樣である

◇…釜山署管内警察からの手配に依り平北博川署に於て留置中十四日午後七時頃府外より看守の隙を窺ひ逃走した平安北道博川郡博川面本力洞許狀、黃迫被疑者宋基松（二二）は十七日午後六時頃平安南道順川郡舍人場附近に潜伏中を發見、順川警察官駐在所員に取押へられ博川署へ引渡された

◇…去る九月廿六日午前二時頃平壤府外大同江面衣岩里宮川果樹園に侵入林檎を竊まんとし番人石炳萬（二二）に發見取押へられんとし懷中してゐたナイフで番人を斬り附け重傷を負はせて逃走した犯人に就ては平壤府外赤渡洞成某（二七）を有力なる被疑者として取押へ目下取調中

◇…平壤府利用保安課長の親戚であるなどと嘘をあげてゐたが十七日夜平壤府河水里宮原日洋服店で自分は猪舍から歸る者だが旅費がなく困つてゐるから寄附して呉れと強要してゐる現場を平壤署員に取押へられた

◇…平壤商業會議所役員會は十八日午後二時より同所において開會大同江に第二人道橋架設方要望の件其他を附議し同四時半散會した

忠清南道

大田電氣株主總會
今期利益配當は一割

大田電氣會社の第三十六回株主總會は十七日開催され竹内取締役の營業狀況報告に關する報告ありたる後原案を承認した今期利益配當は一割であつたが出席者は古谷社長をはじめ川島、青柳、西島、鈴川、原口、竹内の各取締役監査に西園監査役の諸氏であつた（大田）

大田署射擊會

大田警察署の秋季射擊會は十八日午前九時から八十聯隊大田第三大隊射擊場にて擧行した成績は左の通りで警部部長が優勝した（大田）

▼一等二十七點加藤部長、二等二十四點橋本巡査、三等二十三點俊島警部補、四等二十九點南天巡査、五等二十八點篠原警部補以下略

慶尚南道

往年の猛者 健在なりや
瓦電の料金改訂期を前に 驚異的沈默振り

十二月一日に迫つた釜山瓦斯電氣會社の料金改訂期に對する昨今の釜山府民は數年前の熱狂振りとは正反對に疑く程の冷靜ぶりを裝伸し頗る徹底的にぶりを發揮しげめて當局の積極的施策を慎重し電氣問題當時忠實勢力となつて躍動した期成會の各有志も改訂問題については何らまとまつた會合は勿論當局に向つて改訂の趣減程度に關する陳情を行ふ如き模樣はなく府營問題時代に比して全く火の消えたやうな奇現象を呈してゐるがこれは府民も會社も不景氣のため一般に弱つてゐる結果ではないかとみられてゐる

怪盜自殺を圖る

去る十二日釜山府内を荒し廻つた貴金屬專門の怪盜として釜山署へ留置されてゐた前科四犯金斗錫（三七）は留置期内にて監視の隙を覗つて縊死せんとしたのを逸早く發見され未遂に終つたが同署では特に嚴重な監視を行つてゐる（釜山）

船溜り設置 數願書提出

かねて釜山商業會議所が中心となつて實現に懸意してゐた釜山港内に漁船乃至船溜りを設置する計畫はその後目下工事中の南濱埋築の施工地域内に設定するを最も安當と認め十八日商議より本府内務當局へあて施工計畫の一部を變更して船溜りを設置するやうに釜山發港會社へ下命方の要望書を提出した、その内容の大體は同會社の埋築計畫になる十五萬坪の内綠町海岸下にあたる工區に最少限度にて約三萬坪の海上面積を有する船溜りを造成せんといふにある（釜山）

北部繁榮會 道當局へ陳情

釜山鎭方面にあたる佐川水晶の各町民によつて組織される北部市街繁榮會では十七日各町有志の會合を催し北部各町の都市整備と繁榮策について左の各事項を決議し釜山府經由道當局へ陳情することに決定した（釜山）

一、六年度に於いて小西城址裏に四間幅道路を開設する件
二、凡一町所城内入口の電車軌道アーチ取拂げの件
三、佐川町大池埋址下に道路新設の件
四、都市整備のため朝鮮紡織會社前の道路擴定線に標識標を速かに打込むこと
五、電車區間制を撤廢して五錢均一と改正する件（著察）
六、釜山鎭停留場と光武橋間の區間延長の件（同上）

爆藥を噛む
飴玉と間違へて

密陽郡府北面龍池里農李億二男永滿（七）は十六日午後九時頃庭先きで稻叩き中稻束の中から飴玉大の狩獵用の爆藥雷管を拾ひ母親に見せたので母親が何かと手を出したところ矢庭に口の中へ入れ咬みしめたので俄然爆發して可憐にも永滿は口および手に裂傷を受けて生命危篤であるが右爆藥が何れから出たものか目下取調べ中である（密陽）

自動車協會の規約改正

慶南自動車協會では從來十七名の會員にて同業者の利益保護と協同に努力して來たが道内百名以上の營業者に對しては些か數の上において非常な距離があり從つて會員と會員外との間に摩擦とすべき點が多いので現在の協會規約を改正し道内の自動車營業者全部を打つて一丸とすることに決し協會長一法師竹隈氏ほか五名の幹部は十八日正午道警察部を訪問して陳情したがその他にも改組後の協會を公認とすることおよび五年乃至十年以上勤續して表彰された運轉手再試驗施行と貸自動車が乘合自動車類似の不法行爲を敢行しての件等をも併せて陳情するところがあつた（釜山）

晉州の簡保映畫會

晉州郵便局では簡易保險一周年記念の大宣傳のため、桑原晉州局長以下大童の奮鬪を續けてゐるが十九日は晉州座において、活動映畫應用の講演會を開くはずであるが、新式機械及不燃性フヰルムを用ひ『君が代』『重吹く風』『一擊』『銀』その他興味深き映畫數を公開する筈（晉州）

賭博の大漁
船の中で一網打盡

十八日午後一時過ぎ釜山大倉町海岸の船溜りに繋留してあつた機船内にて賭博の不良客引および船員その他數十名の者が大賭博を開帳中これを探知した水上署の私服刑事二〇名が海陸に分かれて不意に檢擧につとめ舟から舟を傳つて逃走する犯人を殆んど一網打盡に取押さへ三十一名を珠數つなぎとして水署へ連行し目下取調べ中であるが狹い水上署はこれがために一時は非常な大混雜であつた（釜山）

江原道

運動値下げ 各地に起る
末輝里、淮陽、江陵等で 續々市民大會開催

江原道内左記各地では、各種物價を引下ぐべくそれぞれ市民大會を開いて運動を開始した（春川）

江陵　十四日午後三時當地面事務所において市民大會を開き、電燈料引下につき討議、實行委員を選定して會社當局へ交渉すること、若し應じない場合は電氣料不納同盟その他の强硬手段に出ることを決議

淮陽　十一日面當局が主催して邑民大會を開き、諸物價を引下ぐべく決議したとへば新十二圓のを十四圓に、そば十錢を八錢に牛肉一斤三十錢を二十五錢に、散髮料三十錢を二十五錢に等々……。

末輝里　淮陽郡長楊面末輝里でも面當局および有志諸氏合同主催で市民大會を開き『物價を下げよ！』と氣勢を上げた。

春川雜俎

◇江原道華川郡華川面豐山里華豐製絲公司の製絲工場で賃金値下げのため工女八十名が主人中某が賃銀をくれないといふので今月初旬からストライキを斷行し鬪爭中だと

◇春川郡内各普通學校では近頃退學生がめつきり增加した—一般生活難の反映

◇春川郡主催の簡易農耕傳習會は十三日から四日間傳習生十五名で開會十六日終了と共に競犁會を催し入賞者二十六名には犁その他の賞品を授與した

吉田法院長視察

吉田咸興地方法院長は德永監督書記を從へ東海沿線各出張所巡視中の處十四日通川出張所を巡視し通川旅館に投宿同夜は各官公署首腦部および民間有志と懇談會を催した（通川）

電力供給擴張計畫
注文津外三面村落に

江陵電氣株式會社では電力供給區域を江陵邑より五里を隔てた注文津（新里面）を筆頭に連州、沙川丁洞等四ケ面村落に擴張すべく去る十日道保安課へその工事實施方出願した。即ち電壓三千三百ボルト、容量最大限五〇キロワットの範圍にて十燭燈で約八百余燈を供給せんとする計畫だと（春川）

タンセキに
呼吸器散

本劑ハ祛痰、鎭咳ノ藥效、最モ顯著ナル藥劑ヲ配伍シ其效驗ノ適確＝迅速ナルコトハ他ニ比適ヲ見ズ
如何ナル難症ニ對シテモ
タンヲ去リ、セキヲ鎭メ
咽喉ヲ滑カニ、聲音ノ嗄嘶ヲ緩和シテ、根本的ニ呼吸器ヲ健全ナラシムル偉大ナル效驗ヲ有ス

定價 二十錢、三十錢 五十錢、一圓
全國各藥店にあり
丹平の製品
K 41

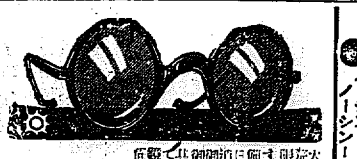

ノーシン／ノーシン　頭痛にノーシン

大學堂は皆様の眼鏡屋で御座います。府内各病院眼科醫院はもとより各地方病院醫院の指定眼鏡屋で朝鮮唯一の信用ある專門店で御座います商品は常に吟味に取揃へ價格の低廉設備の完備に數回の手を施して衞生に極く御注意致しました店員一同は專門技術の熟練者で御座います、其他種々の點に十分注意を拂ひ最後迄責任を以て御調べ致します、不完全な眼鏡は眼に危險で御座います
（地方の御方は新刊カタログ御申込次第御送致します）要郵券二錢
京城帝國大學御用　京城府本町二丁目
大學堂眼鏡店
赤十字病院　京城帝大病院　鐵道病院　指定御用
電話本局三三七番　振替京城一二二九番
本店　大阪市南區心齋橋

資本金 壹千五百萬圓
株式會社 十八銀行京城支店
京城府黃金町二丁目　電話本局
同 新龍山支店　京城府漢江通り十三番地
同 龍山支店　京城府元町二丁目　電話龍山一八〇番

京城府永樂町二丁目
入院隨意
酒井婦人病院
電話本局一八〇三番
酒井一郎

ぜひ國產！
愛兒の爲に
榮養學上からも
御使用の經驗からも
他を凌する實行きからも
絕對に新鮮でヴイタミンに富む本品を―

森永ドライミルク製造元
森永煉乳株式會社
M—37

京畿道

仁川商議副會頭 金容奎氏當選

仁川商議臨時評議員會は十八日午後三時から開會
吉田、太田の兩副會頭、當本河野の特別評議員を始め深見、永井(房)永井(市)金容奎、八木、宇野、古川、金錫泰、石垣、鄭世澤、原、崔興鵬の諸氏出席
一、昭和五年度所下半期賦課率變更の件
二、評議員辭任承認の件
三、副會頭一名補缺選擧の件
を附議したが第一號案たる五年度下半期賦課率を百分の三十五(從來は百分の卅八)に變更の件を可決し副會頭、沈宜耕氏の評議員辭任を承認したる後副會頭選擧投票を行つたところ十二票の内十一票の高點で金容奎氏當選、常務委員に金錫泰氏當選した、次いで協議事項に入り朝鮮商工會議所設立の件について吉田會頭より經過を報告しそれより岡本書記長より朝鮮商議聯合會の概況を報告、四時卅分閉會した(仁川)

活躍期待さる 副會頭に當選した金容奎氏は仁川でも有數の金信精米所を經營し、穀物の取締役をもやつてゐる、商議議員當選と同時に常務委員にあげられ三年余會議所のために盡し一般の信望をあつめてゐる、氏は三十九歳の若盛り副會頭として今後の活躍期待されてゐる(仁川)

水原の競馬

水原の競馬第四日(十八日)第五競馬以後の成績は左の如し (水原)

▲第五競馬(乙の二)二周半 配當金十四圓四十錢
一着 トウコウ
二着 ロテ
三着 キタタマ

▲第六競馬(乙の二)二周半 配當金三圓五十錢
一着 カーネーション
二着 タカラ
三着 タマチドリ

▲第七競馬(乙)二周半 配當金十一圓八十錢
一着 ウラニホン
二着 インテン
三着 イチタマ

▲第八競馬(乙)二周半 配當金六圓九十錢
一着 オク
二着 ガカラン
三着 ダイラツダ

▲第九競馬(乙)二周半 配當七圓二十錢
一着 イレビン
二着 ニミナト
三着 フチカワ號

▲第十競馬(乙)二周半 配當金四圓二十錢

時計を盗む

去る十六日午前八時頃開城女子公立普通學校の事務室に掛けてある掛時計一個を何者かに竊取された所開城署では目下犯人嚴探中(開城)

人夫頭即死

朝鮮運送會社仁川支店人夫頭仁川花平里四一六權千乭(四)は十七日午後二時半頃仁川築港內ドック附近で作業中過つて貨車と貨車の間に挾まれて即死した(仁川)

龍仁獵友天狗會

龍仁獵友天狗會では十六日の日曜日を卜し郡內京東線沿線において秋季大會を開催した當日は二隊に分れ長丹波隊士等を筆頭に來會二十五名何れも粒選りの大天狗揃々しき扮たちで各持場に出動定刻より繰出す銃聲に狩り出された雉子兎羅帶右往左往する状は好獵家ならでは味ふことの出來ない特徴である定刻午後五時には何れも獲物で鍵振を滿し意氣昂然として警察前武場なる本部に引上げ各獲物につき審査を了りて盛宴を張り和氣藹々裡に午後八時散會した當日の入賞者は左の通りである(水原)
一等肥田君二等佐野君三等金大來君四等朴興洙君五等瀨戶君六等二附當君七等中島君

開城から (三) 久松生

◇孔支局長は硝雪の彩雲洞訪問は開城人でもなさぬ、春の櫻、秋の紅葉拾ひは盛んだが、これから冬の彩雲洞も大に紹介せねばならぬと鼠る、一行の感想が發表される、松岡社長は『昨年の今日は淵井部を越へ、今年の今日は彩雲洞に遊ぶ』と昭和四年十一月十六日彩雲三尺の淵井部を突破して冬の金剛山探勝を絶叫したのだつたが丁度一年目の同日同時に彩雲洞を世界的に紹介につとめて居るのだ、この日金剛山でも降雪、冬でも探勝者を見るに至つた記念日として祝盃を擧げたとの便りを手にした、來年のこの日は鼠城將士のホテルか彩雲洞の人夢湯か記者の期待心理は愉快に動かざるを得ぬ。

◇朴副社長は『流がして青春を訪ねて十年目に再び彩雲洞に至る、茅屋すでに荒れたり、低綱聞雲去るに忍びず』だ、東大野球團の投手として鄕土訪問轉戰の折こゝで盛大な歡迎會を受けた、その當美除かれた荒廢に感慨無量を禁じ得なかつたのである。

◇さらば彩雲洞よ、不夜城の歡樂境を現出せよ、甦度か訪れ偽むと辭去、新築中の支局を訪ひ孔支局長披露會場の大成館に至る、官民有志百余名、東京仕込みやら京城育ちやらを取りまぜた孔支局長の尖端的な次第書によつて盛會を極めたのだつたが内輪のことは御遠慮することゝする。

◇午後七時金府尹、伊藤專賣所長荒木敎諭その他の見送りに惡綴しつゝ開城した、顧一日の滯留だが開城は今や新興の氣分横溢してることを感得した、劉者幾百年徹底的に地方發展に努めた開城人士がその實力を基礎として更によりよき文化の開城を建設するの日近きにあらむことを與ひ浮かべて將來を祝福し筆をおく(をはり)

咸鏡南道

魂魄咸南に止り 將來の發展を祈る 盛大なりし咸興の送別會 松井さんの振つた挨拶

喝采と拍手、それから魂魄……十八日咸興官民合同の大送別會における松井さんの挨拶は譚謝にはじまつて譚謝に終る
只今閣下君から特に御自の經過を以て非道の挨拶をする隆とかの辭令を受けましたが代表の將で御禮を申し上げます……松下君は官命もだし難く私は運命の神様に翻弄されて相共に咸南を去ることになりました、咸南知事拜命の當時は旧宮の計劃も豫想もありましたが微力の致す處思ふことの十分の一も實現し得ず去る不甲斐なきを恥しく思ひます然るに今夕に道內各地から多數の御参加を得まして斉の限い御挨拶は感謝の外ありません……送別の際にも拘らず明年度總督府豫算は北鮮資源調査事務に將來ある本道に多分の期待をかけてゐる實狀……たとへ身體は他地に去りましても魂魄は咸南に止まつて將來の御發展をいのります……
といつた具合で萬場ヤンヤの大喝采だつた=寫眞は松井氏

北鮮丸出動

水産試驗船北鮮丸は明太魚探索調査および密漁船取締の爲め十七日夕出動長期に亘つて新昌原湖方面から白按端沖方面を巡航すと(元山)

神宮用材下附

元山神社では役て府を通じて伊勢神宮の社殿造營の用材に撤去さるべき用材の下附方を願ひ出てあつたがこの程神宮司廳から檜材の切り端材五石三個を下附さるゝ旨道から府に通知があつた、この材は社殿新築の外使用方を禁ぜられてある、やがて懸案解決の曉この材によつて元山神社は新築される(元山)

咸興西湖津 電車敷設計畫

朝鮮西湖津驛前から咸興驛前に至る十八キロ五分の間に電氣鐵道を敷設して一般運輸營業をなすべく計劃し新興鐵道會社からこれが免許を鐵道局に申請した目下これが審議中であるがゲージは二呎六吋で資本金は九十五萬圓である

元山から

◇元山府泉町二丁目眞清俊太郎氏は先般氏の長男(小學一年生)が海軍病院裏古寺からと要港司令部からとの勾配の激しい下り道の丁字をなしてゐる處で自轉車諸共一間半の溝に墜ち死亡したに鑑み、愛兒の追善にもなればとて今般自費(約二十圓)を投じて同所(病院下水溝附近)に高さ四尺長さ五間の危險防止柵を作りたいと元山署に願ひ出た

◇……頂妙寺住職中山日運氏は貧しうして就學の出來ぬ朝鮮人子弟を收容して普通敎育(普通學校一二三四學年程度の敎育)を施すことを目的とする講習會を向ふ滿一ケ年間元山里上里一洞に開催したき旨府廳に願ひ出た、講師は元山公立第二普通學校訓導黃道善氏學科は國語、算術、修身、朝鮮語、敎科書は普通學校使用のもので名は私設學術講習會といふのであるがこの企ては元山佛敎聯合會の經營にかゝり從來も相當好成績を擧げてゐた

聯隊見學

咸興小學校五年生百五十名は十五日の土曜步兵七十四聯隊の鳩班の好意で學校に數羽の傳書鳩を運び見學の通信を托した後で聯隊見學をなしたがすでに自作の通信は全部滯りなく聯隊に到着して居たので鈴木敎師『矢』そのまゝの事實にいづれも感心して居た(咸興)

黃海道

平山の叺獎勵計畫

大豆の本場たる南川を抱く平山郡の叺の需要は年々十數萬枚(昨年度十五萬枚)の多きに達するも昭和二年八月朝鮮全道叺檢査發布に依る指定區域外にある關係上郡內において生産するものなく總て之を他道に求め勘からざる金額を郡外に流出しつゝあるを以て農家の副業として叺の製造を獎勵し本年から向ふ二ケ年を期し叺の製造枚數を十三萬枚に達せしめ以て之が助長せんとするにあり又叺の獎勵については藁の密集地帶及材料等の關係を考慮し將來是が獎勵上に最も適切なる面及部落を選定し以て集中的獎勵を爲さんと郡林產技手の手に依つて目下計畫されてゐるが面としては西岬、古之、細谷、銀谷、馬山、龍山の六ケ面十九ケ里であると(甯川)

大根と白菜 凍る

遂に寒氣襲來の爲め沙里院地方一帶には本月に入りすでに數回にわたり降雨と寒氣襲來の爲め大根白菜類はすつかり畑の中で凍りつき當業者は非常の損害を被つてをり又各家庭では內地式朝鮮式を問はず殆んど漬物の漬込を失し大困難の狀態であり從つて本年は到底、おいしい漬物は望まれないと一般にこぼしてゐる(沙里院)

拳銃所持者を發見

宿泊の一齊臨檢で 沙里院警察署では十八日午前一時頃から全市街の宿屋、料理屋、飲食店等につき一齊臨檢を行つたが意外にも某宿屋で拳銃及彈藥所持者を發見目下其身元及現品の出所等につき嚴重取調べ中である(沙里院)

長陽水利竣工式

東拓の代行にて昨年來工事中の長陽水利がこの程見事完成したので十九日韓道知事はじめ關係者多數臨場の下に盛大なる竣工式を擧行した(沙里院)

書記會議

海州地方法院では會議室において十九日から三日間松禾、載寧、瑞興の各出張所の書記會議開催(海州)

平安北道

府郡財務主任會議

平安北道府郡財務主任會議は十八日から三日間開催されたが日程は第一日知事諮問第二日諮問および打合せ、第三日提出意見特殊事項打合で今回の指示打合せ事項は次の通りである(新義州)

指示事項
一、査定タンク設置後の酒税檢査取締の狀況および今後注意を要すと認むる事項
一、國税徵收および地方税學校費の賦課徵收上改善を要すると認むる事項
一、酒造品に地元產原料使用の件
一、土地臺帳および地籍圖の內容査照に關する件
一、土地分割申告に係るものの實地檢査に關する件
一、土地分割調査實施に關する件
一、測量申請に關する手數料の委託を受けたるものの處置に關する件
一、土地又は林野に關する申告申請書の受理に關する件
一、土地檢查手帳の記載方に關する件
一、營業税調査に關する件
一、査定タンク設置後の取締およびその取扱に關する件
一、査定タンク設置後に於ける酒類の需給に關する件
一、印紙税に對する取締に關する件
一、面の收納したる公金送納期限の勵行に關する件
一、戶稅の賦課豫定額制當資料の調査並賦課額決定に關する件
一、所得税附加税及び特別取得税の賦課に關する件
一、税務職員の指導啓發に關する件

鴨綠江 交通杜絶 上流地方は流氷盛ん

平北上流慈城郡地方の鴨綠江は早くも十五日ころから結氷し碧潼、渭原、昌城附近も目下流氷盛んで何れも對岸との交通杜絶し結氷の近さを思はしめてゐるが本年の寒さは比較的早く襲來したので從つて結氷も幾分例年よりは早からう(新義州)

營林署の來年度流筏 八十萬尺締

新義州營林署の來年度の流筏豫定數量は八十萬尺締であるが本年の流下停滯材が六萬尺締もあるので結局八十六萬尺締となる見込である(新義州)

寡婦の嬰兒殺し

平北寧邊郡北新峴面龍士洞十五柳永詳(四〇)といふ寡婦は昨年八月頃から附近の羅京淑と情を通じ本年八月四日男の子を分娩したが世間體を恥ぢて嬰兒の首を手で絞め殺したことこのほど其筋の知るところとなり寧邊署の手に捕はれ十五日同地法院支廳に送られた(新義州)

家庭向(新年重詰 實用惣菜)料理講習會

日時 十一月二十二、二十三兩日(午後一時半から四時まで)
會場 仁川山手町幼稚園
會費 二日で壹圓(他一切不要)

講師 日本家庭割烹講習會長 料理之世界社講師 井田清孝氏
講師 料理之世界社講師 實用料理法考案者 大塚末男氏

主催 京城日報仁川支局

昭和六年度 新家庭日記

ソラ出た!!

家計簿二百餘頁に大增補
日々の料理欄は斯界の諸權威の執筆
この一冊で日記帳、家計簿、料理讀本の三冊の內容があつて定價は僅か九十錢
送料十二錢(但し海外は特別)
書店で品切れの節は本舗へ御注文下さい
發兌 味の素本舗 鈴木商店出版部 東京市京橋區南傳馬町一丁目十二番地 振替口座東京七七〇番
(11—B)

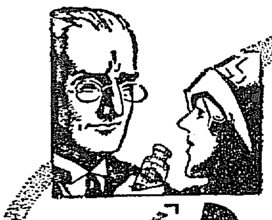

月經催進劑 アゴメンジン
月經不順 無月經 月經困難
其他生殖器發育不全、不能症等の適劑として各國の醫藥界に賞用せらる又本劑と反對の作用ある月經制限劑シストメンジンあり。文獻は大阪市東區瓦町山口ビルヂング瑞西バーゼル化學工業會社日本學術部より郵呈
(錠劑・注射液) 全國藥局藥店に有り
5—40

星印ソース
特品(赤レーベル) 並品(黃レーベル)
★26

安田銀行 京城支店

タダレヤクサに シッカロール
コドモの皮膚の保護劑
にせものあり 容器に御注意 どこの藥店にもあり升

姉妹品シッカロール石鹸はお肌を保護して目にしまぬ赤チャン向きの石鹸です
和光堂 東京 大阪 S-12

小兒科 一色病院
入院 普通及 傳染病室
京城府本町二丁目 電話本局三七〇番

PEL-MEL ペルメル
顔剃(かほそり)後のは……一番ヨクキク ペルメルに限る!
生地を美化し シマズ痛まず ソリ込を治し 丹毒の豫防に
一番とは 知識階級の實驗談
C—3

上戸黨 素通り無用
富久娘
灘

美髪清姿
新人としての近代的感覺の風彩美の中心は常に整然! 亂さざる髪容美にあります
和かな清姿に調和する純植物性のメヌマポマードの光澤! その芳香! 何れは貴下の氣品を高調する禮節の表現です

毛髪を美しくする
メヌマポマード

特長
メヌマポマードは純植物性油に養毛劑とノーブルな香料とを配合せる合理的毛髪油にして毛髪の榮養、發育を助けフケ及カユミを去り薄毛、赤毛、脱毛を防ぎ、氣分を爽快に致します
M—01
東京 井田京榮堂 大阪

齋藤茂吉先生を迎ふ(下)
深炎常に燃ゆ
―その歌風と歌道―
末田晃

これで先生既往の歌業を僅に一瞥したに過ぎない。余りにももろもろの角度と深さを有つてゐる先生の作品に對して、たゞ感銘に盲目的となつてゆくだけであるのは實に自分のやうなものにとつては其の貫ぬいて燃えてゐる深炎に燒かれるからであらう。

しづかなる山の高原とおもへども靈流に觸れてひとは死にけり
こもり潭たたへがうへの岩の秀に赤錆の巣はかかりけるかも
人戀ひて來しとおもふなあかねさす渡日くれてより山がはの音
深水に鱒子といふ鮎の子のひそむを見つつこころなごまむ
むかうより瀬のしらなみの激ちくる天龍川におり立ちにけり
夜ふけて紙帳にのぼりゐる蛾をし見ればうら和ましむ

の作からして、最近のアララギに發表された歌をあげると

雲の如く飼谷がくりおりくればこの淨さみづ人は飲むらむ
山の、にくれなゐ深き白頭翁はほけしものは毛になりにけり
春の火に燃たるあとを登りきり黒々として生けるもの見ず
かなしさに匂ふを見れば幾年かあやめの花も見ずくしにけむ
この點に春は來りて屋根のうへに小鳥の啼くは寂しかりけり

等いよ〳〵寂かな境地に進んで來たやうである。更に深炎燃えてゐるのである。感銘といふものはなほ感受されるのであるが、單なるそれだけではなくて、しみじみとして觸れてくる永遠的な『いのち』の息吹きを感ずるであらう。謙虛そのものであつた『赤光』中の熱い感激と自由自在に飜りにまれた洞の魅力時代を過ぎて、更に更に深く一脈の近代的傳統の陰翳を顯はせて澄で來た『あらたま』の二歌集は、わが歌壇にあつて揺く位置を離すことの出來ない重要なものである。

正岡子規先生が萬葉集の歌風を世に高唱されてから、明治大正の歌壇は古今の大變革(中村憲吉氏)が行はれた後を繼いだ左千夫師二氏の志を更に赤彦、茂吉先生の精進によつて、萬葉調の歌風が現在のやうに重視されて來たのは、一つにはその天賦の勝れた素質にあるのは勿論ではあるが、こゝで前述の嚴肅な先生の藝術に對しての精進によるのであると思ふ。それが僕にとつては實に有難いのである。

『步兵の如く汗を垂らして一步々々を進んで……』

『苦力によつて成長しやうとする……』

この先生の言葉の前に自から僕のからべは垂れてくるのである。先生のやうに天才的歌人と稱せられるにも關はらず向藝術に對してかく嚴肅である事は、僕は自分自らを恥じなければならない衝動を感ずる

(深炎常に燃ゆ！)の信念は、實にこゝから湧出して來て感じたものである。

先生の嘆誦される『寫生』或は『萬葉調』に對して、僕は論述べるべき資料をおげはるのである。然し、先生は數日を經ずして、この京城にお迎ひすることが出來るのである。先生自から語れる熱烈火の如き歌論は必ずわれわれを失望させない。われ〳〵は心靜かになほ親しく先生の歌論歌話に對して、眞の『いのち』を叫ばれるアララギの詠風を知得しなければいけない。感動にばかり燃えて心緒をつくすことの出來ないのは、甚だ殘念である。この拙文を心から先生歡迎のわずかにはかない詞としたい(十五日夜)

テンペラ・クレヨン展
出品作の觀賞記 (一)
多田毅三

今度のテンペラ・クレヨン展覽に就いてはその材料を限定したことについての一部的抗議もあるやうでありますが、とにかくそれにしてもこの企ては有意義なものであるに相違ありません。材料の限定に就いては一般的に見て物足りないといふのであつて決して限制されたる材料に依る限制されたる範圍の鑑賞價が惡いといふのではありません。試みられる處のすべてに對策を擁つてをればよいので、自己の製造材料を主張する者の自製品による展覽も面白からうし、可と認定する材料をその擁割に試みた結果の發表も決して無意識なものではない事もうなづけるのであります。要はそれ等の目的の中に溺れざるにあるのではないかと思ひます。

生徒兒童の美育についてはその研揚から既に或る時間を經過したる問題でもあり今更らしく目覺めるなどは愚なことであつてすでに着々たる實行期にあるのであります。朝鮮ではこれらの作品を綜合して發表される機會が稀であつて單一なる一校の作品展ずらも甚だしく影の薄い感があるのであります。中等學校程度のものでは僅かに美術展出品のものがあるばかり兒童の美育に對する運動の發表などを私共は見る機會に乏しいのであります。誠に心寂しい次第であつて、今回のテンペラ・クレヨン展の如き小範圍な中で彼等の仕事は終始されてもならないと思はれるのであります。彼等の美育は國際を持つに至つてゐる時代ではないでせうか。その意味においては今回の如き催しの數多くの綜合的なもの、出現が要望されるのであつて、その要望を向けてこの催しへの抗議とするならば非難者への期待と批判者の鑑賞とに私共もまた鑑賞を表するのであります

×

さて、去る十一、十二日の兩日に亘つて日吉守、石黑鏡保、佐藤九二男、廣田彩の諸氏と共に私も千二百餘におよぶそれ等應募作品に向つたのでありますが、先づその鑑賞方法として各學年別に一度に畫面に陳列して通覽するとに決しました。先づ一年生は三十九點に足らぬものではありましたが繰り出されたる畫面上の彼等の情味は眞に純質で觀者をはゝ笑まさずには措かぬのでありました。殊に彼等が一度印象づけられたものをその意識の中から最も有機的な形式を以つて畫面に繰り擴げる單化、彼等の要求の湧出する芳香、まさに作者は巨匠の世における姿を以つて技法の形式を以つて一幅の名畫を作成してゐるのであります。一同横手を打つての禮讃でありましたが『然し』と誰かがいふ。この甘味の中に陶然としてゐて、併し立ちどまるべき私等の態度が要求される。それは何か、作者の意識が不安になつて來るといふのであります。何事によらず殊に美術上の仕事には殆んど偶然の出來事といふものは信賴出來ないのである。それは大きい面積を持つ仕事は極度であつて李朝の陶器は全く心地よい韻みを持つのでありますが、それには科學的な必然さが伴つてゐる、さうしてそこに工藝美術品としては眞に裝雅なる優れたる美を織り出して影刻的なる近代精神へも觸れて來てゐるのである。さうして作者名を要しない處に私等の工藝美術への愛好は李朝陶器の深雅なる姿に惹きつけられるのである。若しこれに作者が作者名を強記して主張するにおよんでは私共の愛好の一抹の翳りを感ずるに至るのであらうが、——然し傳統する純正精神に左樣なる農民美術の一部、民藝的な放心なる姿の要望を使命とする、美くしさを質する事が出來るであらうか。殊には教育を意味するこれ等兒童の作品において、私等はそれ等に類する美くしさにのみ耽溺してゐる事が出來るであらうか。眞に立ち停つて想ひ至るべき事柄であるに相違ないのではあるまいか。その畫面は觀賞する者に、道に對する啓句的な衝動を與へてその理念への誘導體ではあり得る。然し悲が一義的なる完成ではない。一義的な藝術品としての存在としては甚だしく單調である。私等の常食とするには餘過ぎる、食後の果物には價する清澄さではあります。若い小學校の一途な先生が過信してはならない事柄である、彼等はすべて藝術家ではないのであります。藝術家の姿にあるのであります。『祭り』の繪、『運動會』『學校の門』『卓上の花』『先生の顏』『汽車』『電車』『飛行機』すべてはいとけなき彼等の愛欲にほとばしるものであります。然し藝術上の批判はその愛欲の高遠を論議されて來るのです。その描術の選擇に、その繪具の選擇に、その構想に、無意識なものがあり得やう筈はありません。偶然が光輝を放つとは信じられません。

近什を語る
書齋をひらく世界を中心として……。
根本宵洞

賣名のためか、衒學的に專門的未完成の語を用ひて、恐にもつかぬことや又は過重なる筆下に書いたものが多い中に、學問的に價値もあり、藝術的にも相當香りのある隨筆は、市島春城氏が毎年出版したいと豫定せらるゝ『春城隨筆』『春城策語』『春城漫筆』など同人著作の隨筆集である。これこそ眞に肩の凝らぬ隨筆の本格もので、これに依つて初めて隨筆の醍醐味を味はうことが出來ると思ふ。ウエルスの將來の學問の基礎的のものとして擧げてゐる三つのもの——歷史、生物學、經濟學も、この內には包含せられ、このために氏の隨筆は殊にその價値を高めてゐる

近詠 村上星洞

門の外はあやめ、わかず蚯蚓鳴く
御像はほの〴〵ありぬ蚯蚓鳴く

最近面白く且つ有趣味なものとして讀みましたのは、京城黄金町の遞信記者赤祖父二郎氏の手になる『朝鮮講演』といふ諸名士の講演をそのまゝ編輯せられたる雑誌

近詠

人のみち歩いてゐたる千鳥哉
千鳥ゐしあとの澁みゐる潮

オーケー

文藝雑誌として獨自の存在を示してゐた『人間』が再刊されることになつた。里見淳、久米正雄、田中純君の舊同人に新しく大佛次郎君を加へて、發行は年四回位の豫定であると

落葉を焚く
角田不案

まだ青き落葉にあれど掻き寄せて焚かなと思ひはき寄せにけり
堤低下に焚きつゝ燃ゆるにはまだ枯れあさき落葉など焚く
枯れきらぬ木の葉なりせば火をかけて焚けば生葉の燃ゆる香ひす
火をかけて焚けど落葉の青き葉の枯れなづみゐるに消ゆのやすしも
乾き足らぬ落葉を焚けばよく燃えずその子が姉も煙に咽ぶ
むせびつゝ乾き足らざる落葉をば涙流して焚きみたりけり (九、一〇、二三)

京日俳壇(九月集)の一
河田与浪選

砧女の聲に鶏鳴のこごりけり　咸興　丸田白楊
飾り聲すぎる砧けて月夜哉　仁川　栗部揚子
月白き夜にして匠を押す小島　開城　森尾菊女
動くものなき町家や月の霜　京城　清水方子
夫の影ふと朝霧にすはれけり　咸興　別所操
すすぎゐる我にころぎ飛んで來し　京城　小山朝花
コスモスの地に白々と雨明けし　京城　國安美子
柿晴れの門に暁晴てゆきにけり　京城　小川サダ女
砧揺けの背々と朝の一篇かな　開城　植田青湖
噂の鶴底に湧く鰻の聲　咸興　寺川完山

石楠(十一月號)の朝鮮の人々(三)
安部ひさし

◇
涼しさよ朝顔は葉ばかりの垣に　平壤　松くぼ

今少しつゝ込んだらと、思ふ『涼しさよ』が大きく浮きすぎる。下丈では涼しさよといふ語はある距離がある樣に思はれる

◇
天花粉子は裸にて雨のはれ　中島麗雀

秀句である『雨のはれ』と言つた所は、うまいものである。夏の氣分、天氣の好い子、側に居る親すべてが明るく朗らかに、うなづける。

◇
アカシヤの茂りに消ゆし職哉　河野正洞

これ丈では何の働きがない。朝とか夕とかがわかれば自づと、氣分が濃く示揚所が示されてゐると、同じく句の働きがわかる。茂みに陽が消えた、特にアカシヤと言つた處にアカシヤの香ひをせめて嗅ぐ丈のものを傳へる丈である

◇
讀終へし瞳ががんぼの動かざる　國安一回

成功してゐる句である。讀みに疲れた時に、動かないがんぼを見つめてゐる、がんぼが動かないと同時に讀者の瞳も此の虫に寄せられて動かない、而けき夜更けらしきしじまがよく見られる、ピンと來る佳句と思ふ。

◇
雨はれの地を這ふ夏の草の花　小山朝花

この句も明るい句である。夏の草花か、雨のためにまみれ乍らも可愛い花をのぞかせて、陽にホヽ笑んでゐるのが——作者のこの花にホヽ笑んでゐる姿も見ゐる僕もホヽ笑んでゐる一人である

◇
溪流の溪々と蜩時雨れけり　小池石庭

溪流の姿も氣分のすがしさが、ハッキリ鮮明に現れてゐる、而夏の暑さから去つて、この溪流に立つて蝉の音を聞き居つてゐるのは——氣持のよい句である『溪々と』といつた處か、氣取つた樣でもありけれど作者は得意の言葉かも知れない、僕は『溪々と』の總りに今少し、圓滑な調がもつて行かれたらよいと思ふ

◇
心はづむ秋晴れの波のひとうねり　下林眞雄

『心はづむ』何によつて『心はづむ』それは、探る必要はないと思ふ『秋晴れの波のひとうねり』これによりての心はづむとは解してみけないと思ふ、それ丈では『心はづむ』は大き過ぎる、何かによりて心はづむんだ作者が秋晴の波のうねりに、瞳を活き〳〵させた姿が見ゐる僕の少年時代さへ、思ひ出させられる句である

◇
をみなへし磯にかよふ風見たり　吉田峡路

ささやかな風を『風見たり』といひやつた所に作者の働きが見へるいだらうか『風見ゆる』としたら『見たり』とは少し強すぎはしな如何なものだらうかと思へる

◇
落鮎に山風はつめたかりけり　有賀流泉

佳句であらう『つめたかりけり』と一氣に歌ひ下したのは流石である

◇
堤の蚊や秋立つ朝のほのくらく　梅田白林

深みのある句である、立秋の朝が心憎き迄出てゐる

齋藤茂吉先生歡迎全鮮短歌大會

一、時日　二十日以後(追て發表)
一、場所　京城日報來青閣
一、兼題　短歌二首(二十日迄に本社着到迄のこと)
一、屆先　京城日報社氣附齋藤茂吉先生歡迎會
一、主選　齋藤茂吉先生
一、代表者選　市山盛雄氏、道北人氏、長草之助氏、神尾防人氏、角田不案氏、藤村黎明氏、百瀬千尋氏、末田晃氏(イロハ順)
一、互選　參會者において互選す
一、賞　主選賞(追て發表)
代表者選賞　各選者一、二、三等に賞品を呈す
互選賞　一等京日賞金牌、二等同銀牌、三等銅牌
一、歌評　入選發表後先生より歌評、所感を述べらるゝ筈

齋藤茂吉先生講演會

一、時日　二十日以後
一、場所　京城日報社來青閣
一、題　未定

主催　朝鮮警察協會
後援　京城日報社

咸興石楠會(ムラ月報)

アカシヤの影ふつめたき月夜哉　ムラ弓
更けし灯や誰も顔むいてゐる　同
穂倒れて栗テラ〳〵光りゐて　郁子
月の出やポプラフッ〳〵浮び來る　同
落葉ふめば〳〵栗の實の現れて　白荷
朝日子〳〵葉〳〵薄照り返す　同
菊の花碁がかかりて頭も黒う　正詞
林檎熟るる待ちて流るる兒　同
明月や林檎の晴みしらけくも　澄風
友の來る雲出し月に柿もがむ　同
うで栗の眼鏡くもりて浮びをる　調二
月よさの道に浮きゐる草の影　同

瑞興句會(映波報)

稗の實に石投げて居る生徒哉　遊月
雲落ちず〳〵走る木の實探り　白羊
明月や朝鮮屋根の影かたち　柳亭
月代の濁り波となりにけり　兆可郎
月最中虫歯寒く更け行くや　鴨水
投入れの木の實ひそけき灯影哉　松女
大方は水に落つべき木の實哉　沐生
月の礎石ひしめいて冷く兒　映波

學藝界

◇郷土(十二月)　農村の子供(金村鷲三)　我が家と郷土(上田三平)　ローンブルクに遊ぶ記(安倍能成)その他
◇詩誌『宣言』發刊　主宰內野健兒、後藤郁子夫妻の『宣言』は十日號より發刊しプロレタリア詩人會に合流した
◇[illegible]の會句會　二十日は南山町一ノ二一多田毅三邸

募るもの

課題『雑』
短歌　尾上柴舟先生選
川柳　井上劍花坊先生選
俳句　臼田亞浪先生選
詩　佐藤清先生選
民謠　[illegible]選
童謠　同
俚謠　同

二人五句、五首、三篇以內のこと
用紙は絶對に原稿紙のこと
封皮に種別を明記のこと
原稿紙に住所氏名雅號記載のこと
締切毎月末日のこと
川柳、俳句、短歌の最上位に薄謝を呈す

健康なる『江戸川亂步』の文學
土師清二

妖しくも美しき殘忍の文學——それが江戸川亂步の文學だ。殘忍と怪奇が、彼の文學の全部であるかに見ゑながら、彼はその近世に比類稀なる殘忍を詩化してゐる點で、讀者はその殘忍の中から美を竊見し救はれるのだ。彼の文學が持つてゐる殘忍が若しナマのまゝ現はされてゐるならば——いひかへれば、そこに詩がなかつたならば——讀者は目前に描き出された血のにほひ、死屍のにほひ、その他ありとあらゆる醜惡なものに目を蔽ひ、鼻を蔽はずにはゐられないだらう。だが、彼の文學には『不氣味なる美の發出』がある。殊に『蟲』『猟奇男』においては——われ等讀者は、この美に醉ふことが出來る。美は不健康からは生れない。この意味からいつて、或る一方から不健康なるごとくいはれてゐる江戸川亂步の文學は正に健康、健全なる文學であるのだ。私は江戸川亂步の文學を健康なる文學として世間に推奬する。

因みに江戸川亂步著『蜘蛛男』は大日本雄辯會講談社發行評判小說第二篇で定價一圓五十錢到る處白熱的大歡迎、物凄い賣行である。

大衆への教科書
醫學博士　楢山桐郎

雜誌『現代』は吾々が社會人としての生活上是非知つて置かねばならぬ事常識として心得置くべき事柄を堅實にしかも平易に解いた大衆およびあらゆる專門家への教科書である。

醫學博士　佐藤小五郎
內科一般
特に　呼吸器病　循環器病
京城本町二　佐藤內科院　電本六〇七番

特許
憧六ストーブ
(センロク)

あとの後悔先にたたず

廣告には皆一樣に良い事が列べてあつても實物には必ず優劣がある宣傳や廣告に迷はされて不經濟なものを掴んだら最後です御買求めには御自身の利益の爲に充分の御研究が必要です

一文吝みの百知らず

二年も三年も使はねばならぬストーブ買ふのに僅かの金を吝んだために早く破損したり石炭を多く喰つたりして却つて高いものにならない樣御注意願ひます

百聞は一見にしかず販賣店で實驗を御覽下さいましたら……なるほど世間の人がセンロクがよい〳〵と評判するのも、もつともだとお判りになりませう。

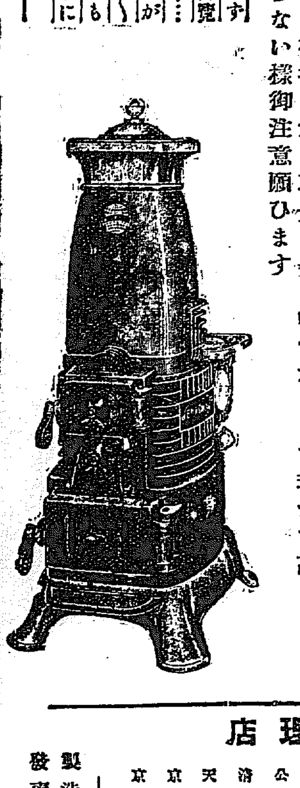

朝鮮各地代理店

釜山本町　山本吉松
全州榮町　眞島音吉
大邱東城町　小林文次郎
金泉本町　小林支店
大田本町　土井深商店
裡里榮町　江田住繁
群山榮町　井內福次郎
全州本町　大木商店
光州本町　朝倉商店
全北井邑　佐藤道男
木浦榮町　德永商店
公州旭町　小野金物店
濟州本町　原田太喜造
天安本町　河村保一商店
京城本町　橋口金物店
京城本町　佐藤半次郎
龍山元町　三並美一
仁川新町　大井商店
沙里院本町　島崎商店
海州本町　旨森商店
平壤大和町　矢野長太郎
鎮南浦三和町　釘本支店
新義州常盤通　常盤洋行
元山本町　長岡壽一
咸興軍營通　森永寅雄
北青南門內　咸元福
城津本町　金子勘次郎
羅南生駒町　田中廣太郎
清津浦項町　生田猛秀
會寧保庄通　山田洋行支店
同　島井　山田洋行本店

製造元　埼玉縣川口町　憧六商會本店
發賣元　大阪市長堀橋　湯淺七左衛門商店

最上のアレ止メ美肌料
國産美容料の代表
愛用者御優待 大懸賞
レートクレーム

面白く・やさしく・素晴らしい懸賞

入賞五萬八千餘名
賞品金一萬餘圓
すばらしい賞品

一等	勸業債券(廿圓券)	貳拾名
二等	婦人用金側腕時計(最新流行)	參拾名
三等	婦人用金指輪(カマボコ形)	五拾名
四等	貯蓄債券(五圓券)	百名
五等	美術金具附帶止(レート特製)	貳百名
六等	婦人用ハンドバッグ(レート特製)	參百名
七等	レート進物函(定價壹圓)	五百名
八等	レート特製半襟(京都本染)	貳千名
九等	レート石鹸(定價廿錢)	五千名
十等	レートメリー(携帶用)	五萬名

など誰にも出來る問題
◆風車パヅル◆

1 優良國産クレームの名　2 男の子　3 國の花　4 三大節の一

上記の圓形を番號順に左へ廻り乍ら方則に從ひ空いたところへ假名を一字づゝ埋めて下さい……四つの名が完全にお出來になれば合格です

◎答案は必ず葉書でお書き下さい
◎正解者多數の時は厳正抽籤の上順次等級を決定
◎入賞者には左記の賞品贈呈
◎賞品の荷造發送料等は全部當方負擔

締切　昭和六年二月末日
發表　同年三月末日　各新聞誌上

【答案用紙】レートクレームを入れてある函をそのまゝ開いた裏の白地に左の順序で答案をお書き込み下さい(他の用紙にても可)

【答案の書き方】◎1 何々 ◎2 何々 ◎3 何々 ◎4 何々 (名前だけで……圖を書く必要はありません) ◎レートクレームをお求めになる店の所と名 ◎この廣告を御覽になつた新聞の名 ◎あなたの御住所とお名前 以上をハツキリと分りやすくお書き願ひます。

【答案送り方】答案のアキ函は開き封にして貳錢切手をはり下記へお送り下さい。(三十匁迄貳錢)

【販賣店でも】アキ函の答案を本舗へお取次ぎしますから、あなたの答案をレートクレームお求め先きの店へおとゞけ下さいましてもよろしいのです……

◆答案の送り先
(東日本方面の方は) 東京市日本橋區馬喰町　平尾贊平商店　懸賞係
(西日本方面の方は) 大阪市東區南久寶寺町　平尾贊平商店　懸賞係

レートクレーム

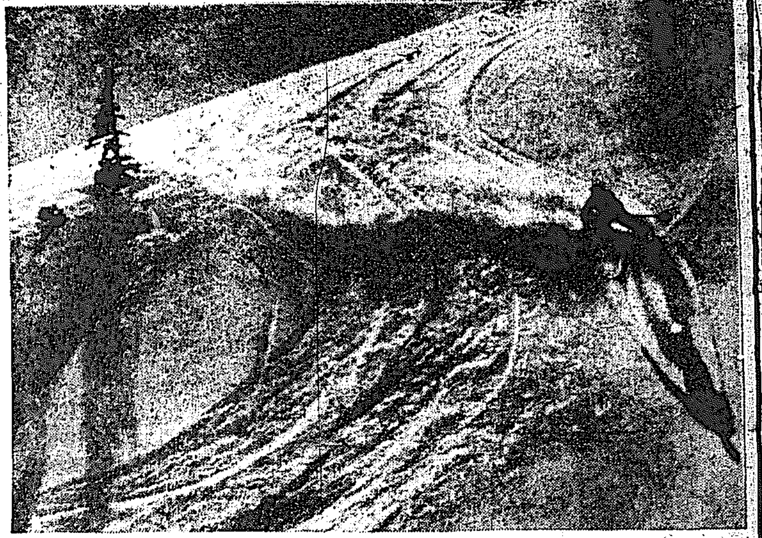

處女雪に描く 鮮やかな一條の線
三防、外金剛等の スキー場準備成る

壯快な銀盤の上で痛快豪壯な超高速度の滑降、跳躍、飛舞はスキーヤーのみ許された魅力、悦樂として今春の本社スキー講習會および講習會をきつかけに朝鮮におけるスキー熱は著明らしい勢ひで普及し京城では朝鮮スキー倶樂部が日本海上保險の吉田氏、東拓の十出氏、李王職の宮島氏、東京電氣の林氏等を中心に約六十名の會員を有し、また鐵道スキー倶樂部では旅客係の磁田、中村兩氏、工務課の久保氏、貨物係の飯山氏等をはじめ約五十名の會員を擁し

その他にも

五、六十名のスキーヤーあり、また朝鮮におけるスキーの揺籃地である咸北は一千余といふ多數を誇り、咸北興南にも卅余のスキーヤーがあつて、シーズンを前にして愛用のスキーの手入れに余念なく、降雪を今や遲しと待ち構へてゐるが、今年は雪が多い模樣で、元山では早くも十六日の日曜、處女雪に鮮かな線を描いて快哉を叫んだといふ

本紙の記事に京城のスキーヤーはいよいよ血を沸かしてゐる。望の理想郷三防スキー場における休憩小屋は鐵道局の手によつて目下建設中で、シーズンまでには落成するはずで、この小屋は一時に百人近くを收容できるもので、設備はもとより食堂、賣店、婦人更衣室、事務室、スキーおよびリュックサック置場も完備し、三防スキー場の

オアシスと

なつて、今度は昨年に數倍してスキー場利用者が出るであらう。これがため鐵道局では京城三防驛間の往復汽車賃を昨年の三割引（三圓五十錢）よりも更に安くする模樣である。また京城、元山間運轉列車はことごとく三防驛に停車してスキーヤーの便利をはかるばかりでなく、婦人や小兒のため京城を朝早く出てその日の中に歸る臨時列車をも増發しやうと計畫してゐる。なほスキー界の權威河上彌雄氏等によつて東洋でもまれに見る好スキー場として折紙をつけられた外金剛スキー場は、京城からはやゝ遠すぎるきらひはあるが、幾多の好スロープを有し、殊にスキーヤーに最も强い誘惑となる溫泉もあるので、溫井里の旅館萬龍閣や溫泉旅館では宿泊料を低廉にし貸スキーもして多數を引きつけるはずである。この外金剛には元山方面から大擧して乘り込むはずであり、また鐵道局では

年末年始の

休暇を利用してスキー講習會を開く計畫を持つてをり、京城からも出かけやうから、今年からは三防と同樣に、最も男性的なるスキーが溫井里を中心に外金剛で賑はふであらう

不正金融業者 又も檢擧さる
千九百圓の掛金を 詐取費消す

本町署司法ではかねて府内各所に簇出の不正金融業者を一掃すべくそれぞれ内偵の歩を進め、すでに殖産商會をはじめ數社の檢擧を見たが、今回又もや南山町三丁目一三番地の京城商工金融社の檢擧を行ひ、社長村岡洋（三〇）同社會計係府内黃金町二〇〇番地李鍾國（四二）の兩名を拘引、嚴重な取調べを開始した、彼等は本年五月頃府内に京城商工金融社なるものを創立して、主として中流階級以下のものから掛金積立を行はしめ、更に巧に外務員を派遣して、身元保證金一千九百余圓を詐取してゐたもので、本町署員が調査した所、現金五十圓余がある計りで、殆んど總てを費消してゐた樣子である。しかも押收した帳簿なども頗る亂脈を極め係官は今更の如くその放漫さにはあきれてゐる

種痘に原因する 患者がかなりに多い
初生兒の種痘は春秋の候に 抵抗力の弱い夏を避けよ

大學病院小兒科における今夏の患者狀況を見ると、種痘に原因する患者がかなりの數にのぼつてをり、これは近年にない現象であつたが、これは今年京城府が五月頃から夏にかけて府内の種痘を行つた爲で、就中當才の第一期種痘のものが多く四十度に近い高熱を發し、脇下の淋巴腺をはらして、中には切開したものもあり、高熱のため痙攣を起したのが多かつたとの事で大學病院小兒科では種痘は夏をさけて春秋の氣候のよい時に施行するやう府當局の注意を望んでゐる、これは種痘そのものが危險なのではなく、第一期の初生兒が抵抗力の弱くなつてゐる夏期に施行するのは當を得てゐないのであつて第二期ならば六歲であるから、左程心配はないと

青い鳥號 出發延期
天候險惡の爲

二十日午前七時汝矣島出發の豫定であつたグルース夫人の靑い鳥は仁川測候所より二十日天候險惡の警告により延期となつた。目下のところ出發期日は未定であるが、恐らく明日（廿一日）頃になる模樣である

煙突のてつぺんから 盛んに爭議を煽動
昨日正午までに滯空八十時間 食糧輸送に頭をひねる爭議團
富士紡爭議の怪人

【東京電話】四十余日に亘つて鬪爭中の富士紡績川崎工場爭議は漸次惡化の形勢であつたが、十六日午前五時の始業時に同工場構内の高さ二百尺の大煙突の天邊に二十四、五歲の男が攀登り、頂上避雷針に赤の大旗を結びつけ小旗をふりながら高聲でストライキを煽動しはじめて、すでに三晝夜を過ごした、この怪物田邊君は十九日の旭光を全身に浴びてむくく起き上り、煙突の周りを五六回廻つてバットを一本喫ひ又横になつた、十九日正午まで滯空實に八十時間、我が勞働爭議以來の空前的新戰術である、下から『お早う』とどなれば上では悠々帽子を打振る、煙突の下には巡査と富士紡人夫七、八名の急ごしらへのバラックで炭を焚いて見張りをしてゐる、怪人は時々バットを喫つては近所の屋根に放棄するが屋上には綿屑が一杯なので危險この上なく、消火栓からホースをひいて萬一に備へてゐる、一方爭議團では朝來食物輸送を協議してゐるが、警察も工場も必ず降りる條件なら許可するが、又昨日の樣に食物だけ送つて降さぬやうでは駄目だとなかなか許可せぬので一計を案じ、大凧を作つて食料をつけて送らうと協議してゐる。下には群衆が黑山をなしてゐる

談合事件 一段落
意外の方面に飛火か

【全州電話】全州土木談合事件は既報の如く十二月十七名の收容を見取調べ續行中であつたが、十六日には土木課職員中川某も拘留取調べを受け事件は擴大する模樣であつたが、十七日夜に至り土木業者十七名の内九名釋放され、取調べ一段落とも見られるが或は意外の方面に飛火するかも知れぬ

修養團會館と 地主との紛糾
五月の調停も効なく 又も龍山署の御厄介

修養團朝鮮聯合會本部では龍山漢江通二丁目の高臺に清楚な會館を建て、修養團の呼びを續けてゐるが、同會館の一部（約五坪の一部と便所）が圖らずも他人の所有地に建てられたことから、修養團と土地所有者の小賀野清藏氏（龍山鐵道局東部雜貨會社取締役）との間に本春紛糾が醸されて五月龍山署員の調停も効なく又もや龍山署の手を煩はさうとしてゐる

事の起りは小賀野氏が同氏所有地京城漢江通三丁目十八番地々上に今春修養團が無斷で會館を建築してゐたので、その不法を詰り工事中止方を申込んだが責任者の所在が明かでないので、五月廿一日龍山署に說諭方を願ひ出た。そこで修養團本部事務員友永宗一氏が出頭して同日限り工事を中止すると署員立合の上で誓約したにも拘らず、小賀野氏の歸途を擁して友永氏が近く修養團聯合會を開くので地方から多數入城するから會が終るまで待つてもらひたいと懇願し、小賀野氏も建物撤廢延期を許すと共に橋本理事に交渉を續けたが誓約を無視して依然として工事を進めた

これがため小賀野氏は更に八月十三日内容證明を以て『他人の所有土地に不法工事を進め、なほ境界を明確にした標石を倒してたにも拘らず他人の所有地上に鐵條網を設けて小賀野氏の地均し作業を妨害してゐる、この不法行爲は一日も早く中止されたい』と通告したが、修養團では一向中止せず不法行爲を續けるので、龍山署の手によつて『撤去された土石を原形に戻入し、なほ不法に侵害した小賀野氏所有地上の工作物を撤廢されたい』といふのである

毫も誠意なく 眞意はわからぬ
橋本理事語る

右につき修養團朝鮮聯合會理事橋本茂諸氏は語る

この問題は双方が隣接した官有地拂下げを受けたが、その境界が判明かでなかつたことに端を發してゐる。また當方が建築の際双方正式に立會つた上で着手しなかつたことも今から思へば當方の手落ちであつたが、當時はそれほどのこととは思はなかつた。ところが全鮮修養團大會の前日九月二十一日に至つて突然抗議して來た。そこで友永氏に會見させたが、果してその通りであるかどうかを實地に測量させたところ二十坪ばかり侵してゐることが始めて分つた。これは小賀野氏の所有土地が修養團の所有土地に食ひ込んでゐたのを知らず境界線を眞つ直ぐのとみて建築した結果であつた。そして小賀野氏からしばしば抗議を申込んで來たのに對して修養團側でも『他人の土地に家を建てたことはまことにすまぬ、しかし既に建築したものを今更破壞するわけにも行かないから、その二十坪を是非讓つてもらひたい』と交渉したがどうしても聞き入れてくれない。少し位讓つては土地の形が惡くなるといふのである。しかしその土地を殖銀で鑑定してもらつたところ十圓といふ價であつたので廿圓でも買ひたいと申込んだが頑として聞かぬ。已むなく土地の交換によつて解決しようと、隣接商業側の南向きの好い場所の四十坪を總督府から拂下げてもらつて交換しようと唐澤片倉支店長を煩はして交渉したが聞き入れない。かくの如く當方としては誠意のある限りを見せてゐるにも拘らず、先方では毫も誠意なく徒らにことを構へやうとするその眞意がわからぬ

朝鮮疑獄公判
第二日目の補充訊問

【東京電話】朝鮮疑獄の補充訊問第二日は十九日前十一時から東京地方裁判所小中裁判長係にて開廷、前回公判調書に誤記があるといふのでその訂正の意味の補充訊問なので裁判所も更に書記二名を増加してこれに臨んだ、先づ後藤長榮の訊問に入り釜山取引所設置に關し當時の紛糾につき詳細なる陳述あり、更に休憩に入つたが山梨大將に非常に有利となつて來た

再開後

【東京電話】午後二時再開、被告犯津久の補充訊問に入り彼津久は山梨大將に提供した五萬圓は政治運動資金として川崎が肥田に立替へたと思つたと陳述を述べ政治資金だと解した事情を縷々陳述し重要點を全く否認し

終つて肥田は

自分は易者世の男で朝鮮裁判所の要望も追ひ總督の命で起訴されたと聽かされ獄に陷り色々『うそ』をならべたが今では總督の命でなく檢事のペテンだと判つた

と述べるや檢事からその係官の氏名を述べる樣求められたが肥田はこれを拒絕し最後に山梨大將に立ち

私はそんな命は出さぬ

と辯明し

川崎からの金は政治上の金だと思つた

と答へ、一と通りの補充訊問を終る次回は廿一日午前九時半から開廷し、被告人川崎鎮三を召喚訊問し、次いで山梨大將の補充訊問をなしたのち、論告求刑に入ることとし午後五時五十五分閉廷した

大それた ことをやりさうな 札附危險人物
ダイナマイト所持の犯人

過般府内本町でダイナマイトを持つてゐた某内地人（搜査上特に名を秘す）（三）の行方について本町署をはじめ各署では嚴重搜査中であるが十九日午後六時に至るも未だ就縛しない、併し身許など總て判明してゐるので遠からず逮捕の見込みである。なほくだんの男は本月上旬まで京畿道某鑛山に鑛夫として働いてゐたものであるが性質頗る粗暴を極め、監督してゐた人達には、何か大それたことをやるかも知れないと懸念されてゐた問題の男で、發見したダイナマイト十尺余と、雷管十個、導火線十一尺余もかねて勝手知つた某所の倉庫から盜み出してゐたものゝ如く この倉庫に乘し何か大きなことを企てゝゐたのではないかといはれ、何れにしても甚だ危險人物なので各署では犯人搜査に大活動中

スター打明け話

これは意外！讀んで驚きかつあきれる映畫スターの赤裸々な話、見よ！大評判の講談倶樂部十二月號

東モス爭議解決

【東京電話】去る九月廿六日開始以來流血の慘事をも見た東洋モスリンの爭議は十九日午後三時半より砂町小林官房主事室にて會社側重役兩側各代表會合し、爭議團に金六千圓と別に二千五百圓を會社側より支出する外、七項の條件を受諾とし漸く解決を遂げた、なほ爭議團は廿日解散双方の調印をなすと

決死隊流行時代で 乘務員の決死隊組織
大同江假橋開通式に際して
朝鮮に鐵道生れて三十年（九）

京城、義州間の鐵道は、監督や技師に佛國人を入れた韓國政府西北鐵道院の手によつて、明治卅五年京城、松都（現在開城）間の工事からはじめられたが、監督の佛人ラ・フェーブル氏が起工式後京釜鐵道會社取締役の竹内綱氏を訪ひ

『自分は監督を辭したい、それは鐵道が到底成功の見込みがないばかりでなく、奇怪千萬のことの多いのに堪へられぬからで、先日も起工式を擧げたまではよいが、その際宮中から地官を遣はして地相を鑑定せしめた。地官は歸つて 韓帝に、京城は地相上龍の頭部に當る。而も西大門外起工式擧行の地は龍眼に相當する。斯かる重大なる意義ある場所に於て鐵道の起工を行ふとは以つての外のことで、必ず兇變が起らうと、復奏したので忽ち宮中から勅使が驅けつけて工事停止を命ぜられた』

如何にも訝しさうな表情で恐聞をこぼしたこともある。その後敷設權はわが國のものとなつたが、日露戰爭のため京義鐵道同時大急ぎで敷設せねばならなくなつた。そこで臨時軍用鐵道監部が編成され山根武亮鐵道監以下鐵道及工兵大隊は死物狂ひで工事を進めた。本線は京釜鐵道龍山から分岐し新義州鴨綠江の左岸に至る延長三百十一哩余の本線で、將來京釜鐵道と相まつて半島縱貫幹線鐵道を形づくり、一般の利用に供することは最初からわかつてゐたが、差向き作戰上の要求に應ずることを主眼としたもので、不完全であつても輸送運轉に大した危險がなく、所要の物資を輸送出來る程度のもので澤山であつた。また敷地は個人の建築物取除きを要するものには相當の賠償を與へるが、何人の所有地であつても勝手に使用してもよいといふ訓令もあつて、工事をはじめて一年一ヶ月後の三十八年四月末には龍山新義州間に列車の連絡運轉をはじめた。しかし清川、大寧の二大橋梁を殘し、その上線路がよくなくて輸送力も少かつたので、引續き補修改良して卅九年四月三日京義線の全通を見た

工事上に最も惱まされたのは材料の調達、配給の困難であつたが、酷寒にも少からず惱まされたもので、大同江の假橋架工事の如きは結氷中をも續けて働き、火事裝束をした人夫が氷上で作業する有樣は實に奇觀であつた。この工事は足場に非常に苦心したもので、流氷のために折角打つた足場杭が恰も鋸で切つたやうに水面からポッキリ切斷されてしまひ、幾度繰返しても駄目なので、終ひにはレールで足場を作つて工事を進め、三十八年四月三日には盛大な大同江假橋の開通式を行つたこの假橋は七十噸位の機關車が渡ることの出來るやうになつてゐた。しかし三千何百尺かの長い假橋を見ては試運轉の時に『危險だから御免被りたい』といふて乘る者がゐない。そこで恰度その當時、やれ旅順港の決死隊だとか金州の決死隊だとかいふて、いろいろな決死隊が流行した時分であつたので橋梁開通式試運轉に乘務員を決死隊と稱し工事關係者の内田錄雄氏（元平壤商業會議所會頭）が機關車の前頭に乘り込み片手に國旗を持ちながら乘務員に向つて『諸君はこの橋が長いから危險だといふが、この橋は私が作つたものだ、決して落ちる心配はない、私が責任を持つて保證する、その證據には私が諸君と共に機關車の前頭に乘るから思ひ切つて、二十哩位の速度で走つてくれッ……死なば諸共だッ……』と、死地にでも入り込む覺悟で朝野の來賓の前で橋を渡ることになつた。先づ最初は八哩の速力で通過したが無事であつたので、今度は二十哩位の速力で走つたところ、來賓は一齊に拍手して歡聲を揚げる、内田氏も思はず國旗を振りく、萬歲を連呼したと

（寫眞は軍用鐵道監部從事員の勞苦を御慰め遊ばされた 天皇陛下（明治天皇）並に皇太子殿下（大正天皇）より御慰問の思召を以て三十八年三月差遣はされた侍從武官長岡澤精大將、東宮武官長村木雅美少將一行が開城にて休憩中のところ）

15―10にて 京中倶軍勝つ
對京師倶ラ式戰

西部ラグビー蹴球協會朝鮮支部秋季リーグ戰京中倶樂部對京師倶樂部戰は十九日午後四時四十五分京中球場で對戰、レフェリー前田氏、結局十五點對十點にて京中倶樂部勝つ、兩軍メンバー戰績左の通り

京中倶 15 { 7―0 / 8―10 } 10 京師倶

▲前半戰 京師倶のキックオフに火蓋を切る、京師二分五碼右スクラムの球をTBパスで左へ廻して ポスト左にトライを擧げ（ゴールなる）京中八分中央右密集ドリブルで押切りつゝ攻め入りスクラムとなつた球を取つて右へトライ（ゴールならず）、京師十四分ハーフウエーライン左からドリブルで見事に押切りポスト直下にトライ（ゴールなる）京中右へ碼アウトから左へ密集戰を續けし時京師オフサイドして京中のドロップゴールなり前半戰終る

▲後半戰 雨中の肉彈戰となつた京中十分までは斷然攻擊を保ちつゝ廿五碼右よりTBパス奇襲よくポスト直下にトライ（ゴールなる）京中第二度十五分左隅にトライを擧げ（ゴールならず）全軍力闘にタイムアップ

（京師倶樂部）世河村赫 林木田廣野崎文澁領成
季中古結 猪崔小梅太佐高藤森田國金
1 2 3 4 5 6 7 8 9 10 11 12 13 14 15
田原澤田森村崎川野川尻橋島岡屋
永宮小砂加藤澤市河小池大戸西大
（京中倶樂部）

（寫評）京師倶コンビネーションよく力闘を續けてゐたが、京中倶善戰し防禦戰であつたが、後半戰には京中倶前後衛ともよく活躍し終始原則的攻擊をもつて京師倶を破つたが後半戰に張戰を集中してゐた、コンデションは良好でなかつた（N生）

なほ京城電氣對遞信驛門戰は雨天の都合により中止となる

野砲兵の本社見學

龍山野砲兵第廿六聯隊第二中隊の六十八名、藤崎中隊長に引率されて十九日本社の新聞製作狀況を見學（寫眞は歸營前にて）

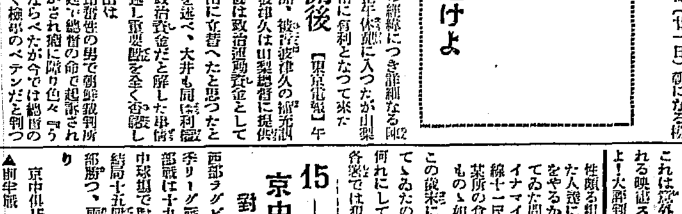

狙擊犯人の 取調經過聽取

【東京電報】鈴木刑事局長は十九日午前九時小山檢事總長を訪ひ首相狙擊犯人取調べ經過を聽取した

圍碁は上達し易い 新研究法の發表

圍碁は將棋や五目並べより難かしいやうに觀られて却つて恐れやすいものであるから子供でも本筋を習へば初段位にはスグなれるが、素人同志で無法に打つては趣味もなく上達するものでもない

東京 阿佐ケ谷五二四番地圍碁研究會で今回發刊した六段加藤信先生校訂圍碁口授書は圍碁の基礎定石五先定石と其變化三百余手を一手一手につき直接先生が手を取り口授する通り解りよく覺えやすく秘傳までも講義しある

定石 をスッカリ習へば『鬼に金棒』で碁が强くなる資格が充分出來たのである、その上に廿日八月七日六日五日四日三日二日相先の必勝の打ち方戰術がめいく分けて講義してあるから初心者でも本筋の此本につき研究されるなら一ケ月を出でずして初段以上の實力を獲得されるのである

尙この外、名人大家の實戰解說詰碁、大鬪碁、長生、缺圖話等圍碁のありとあらゆる方面を詳說してあり一部（二冊）二百七十頁の大冊であるが今回新會員五百名限り實費百圓五十錢にて分讓する由、かつ記念の爲め郵便規器一組及實費券を無代進呈する筈なれば希望者は振替東京二一四三三番へ代八錢を加へて拂込むか又はハガキで申込めば代金引換郵便で料金受取の上にても送る

たむし・みづむし くさ・しもやけニ ハウト しゆます いたます キット治る 三十錢、五十錢、一圓 株式會社 加藤翠松堂 KATO

カワウソ龍(蘭)(産鹼)キモ 瀨肝 肺、肺尖カタル、肋膜、心臟、腹膜、婦人病、貧血等に効力偉大 試服をお奬す 京城府太平通二ノ八二七 池田慈惠堂

趣味と實益 農家の副業 アニマルトラップ 鐵砲の樣な面倒もなく鳥や獸が生捕に出來る 毛皮の輸出は國益です 堺市 淺香本店

普通文官講義 中央大學講師執筆 内容見本無代進呈 中央獨學協會

新職業 靈感透熱療法 難病

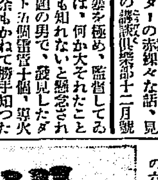

モチ 玄米入 高麗柳 京城 水月堂茶店

東京寫眞學校 東京品川驛前

ゴム長靴 大脇ゴム商會

上岡式服吊タンス 全國の家庭で 上岡式は安く良く早くと大持て 上岡洋服タンス店

草花進呈 花の會 東京神田小川町

輸入時計 貴金屬 蓄音器 理髮器具 卸問屋 保險堂號

西原 婦人科 産科 醫院

店員採用 井上增商店

特別案內 ばい毒專門 りん病 和田醫院

京日案內 セキ 店員 貸家 恩給 外交 貸家 毛皮 印 ほね ラヂ

元京城工業學校教諭兼京城高等工業學校助教授池磯次妻仲子儀今春以來病氣ニ罹リサレ爾來高知市藥屋敷自宅ニ於テ加療中ノ處本月十四日午前三時五十分永眠致候ニ付生前辱知諸君ニ謹告仕候

昭和五年十一月十五日

親族一同

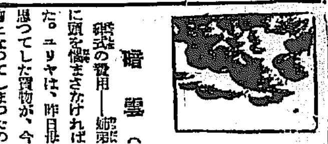

華やかな颱風 【51】

福田正夫作
野崎貞雄畫

暗雲(一)

結婚式の費用——婚禮は先づそれに頭を惱まさなければならなかつた。ユリヤは、昨日母のためにと思つてした買物が、今は醜惡な物となつてしまつたのを見ながら昨日の金があつたらと思つた。それより昨夜新橋の驛で別れる時に健次等に殘つて居る金を皆やつてしまつたことを思ひ出して、今更のやうに金遣ひの不しだらな自分を顧みずにはゐられなかつた。

然し、何としても十圓と纏つた金がなくてはどうすることも出來なかつた。

『ほんとに姉さん大丈夫?』

『大丈夫よ。ほかの時と事がちがふんですもの。こんな場合には、會社の人達、皆融通してゐるんだから大丈夫よ』

『でも、姉さんにそんな心配させるの、濟まないわ』

『何言つてるのよ。私が心配する方が順當ぢやないの』ユリヤはいかにも姉らしい態度で言つた。

『ね、だから母さんは後に氣をつけてみてよ。私、直ぐ歸つて來るから』

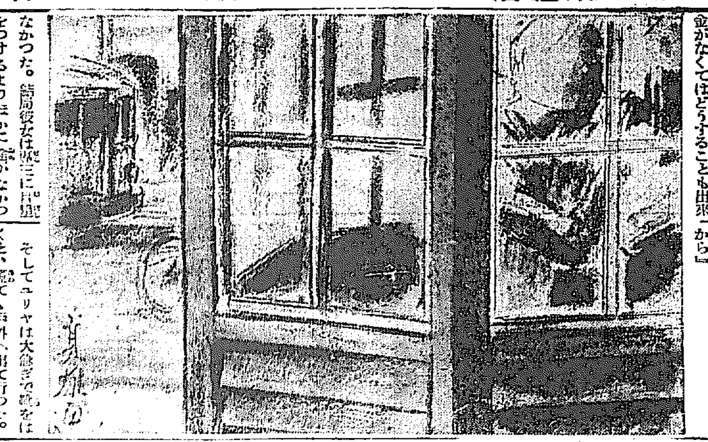

なかつた。結局彼女は既三に相談をつけるよりほかに途がなかつた。然し、弟の手前それを明らさまに言ふわけにもいかないので、彼女は會社から月給を前借りするといふことにして家を出やうとした。

『ぢやね、一時間か二時間で歸つて來るわ』

ユリヤはさう言つて立ち上つた。然し、仙吉はまだ不安さうな顏付で姉の姿を目で追ひながら默つてゐた。

そしてユリヤは大急ぎで靴をはくと、慌てゝ戸外へ出て行つた。電車通へ出ると直ぐに彼女は自動電話へ驅け込んだ。そして、交換手の出て來るのをもどかしがりながら、會社の電話番號をいつた。

『あ、もしもし。私、お解りになつて?』

ユリヤは急いで來たために高まつてゐる動悸を押し鎭めやうと努めながら、さう言つた。然し、相手は既三ではなく、秘書の山田の聲らしかつた。

『あゝ——どなたですかね。名前を仰有つて頂かないと、よく解りませんが……』

その聲を聞くと、チョビ髭の山田の顏が目の前に浮んで來た。ユリヤは、その顏に唾でも吐きかけてやりたい位のいまいましさを感じて、自然聲にまでそのいまいましさを交へながら言つた。

『あら、あんた山田さんね。あんたなんかに用があるんぢやなくつてよ。社長さんは居ないの?』

『社長は今會議中ですが、あなたは一體どなた樣ですか?』

『ちェッ!まだ解らないの。ぼんくらね。私よ。八木、ユリヤよ。解つて?』

『あゝ、君か』

『あゝ君かもないもんだ。それより早く社長を電話口へ出してよ。私、急いで居るんだから……』

『だから、社長は今會議中だと言つて居るぢやないか』

『會議中?會議中だつて何だつて構はないわよ。一寸そこへ呼んで頂戴。私、大至急に用事があるんだから』

ユリヤはいらいらしながら叫ぶやうに言つた。

『駄目だよ。普通の會議とちがつて、今日は重役會議なんだから……』

『重役會議だつていゝぢやないの。あんたは默つて私の電話を取りつげばいゝのよ。私からだつて言へばあの人はどんなに重大な重役會議だつて、そつと脱け出して來るわよ』

ユリヤは充分の自信を持ちながら言つた。然し、相手の返事は相變らず同じことばかり繰り返して要領を得なかつた。

『重役會議はしたら駄目だよ、君。今日は會社の浮沈に關する重大な重役會議なんだから、どんなことがあつたつて絶對に他の用事を取りついではならんといふ嚴命を受けて居るんだから、いくら何と言つたつて駄目だよ。また後からでもかけ給へ』

そして相手は勝手に電話を切つてしまつた。

ユリヤは電話をぶち毀しても飽き足りないほど腹が立つた。何だつて今日に限つてそんな重役會議なんかあるんだらうと思つた。と同時に昨夜新橋の驛であんな醜態を示したあの爺さんが、しかつめらしい顏をして重役會議に連つて居るのかと思ふと、ユリヤは思はず吹き出したくなつた。そして、あんなにまで腑拔けになつて彼女を愛することに溺れ切つて居た爺さんのことだもの、どんなに重大な重役會議だつて一寸位電話口へ出て來ないことはないと思つて、彼女はも一度電話のベルを鳴らした。

圍碁新局 (十四)

先相先々番 前田陳爾(四段) 關山利一(三段)

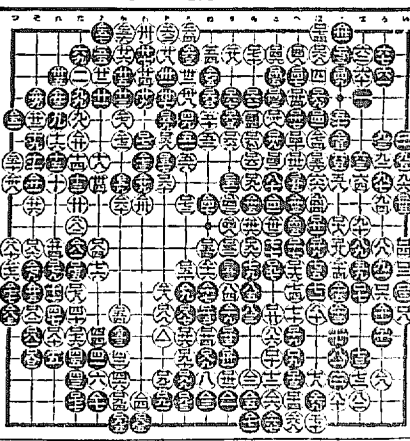

わ二 ぬ三 ほ十八 わ七 つ十三 た十一
を一 る二 ほ十九 ほ六 か五 た十
る二 と十九 ち十九 に六 そ十二 つ十四
る一 へ十九 か六 つ十二 つ十一

讀者らん

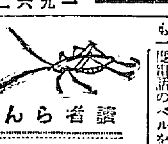

出るとを希望してゐる一人であるがその具體化の爲に精進したい。小說は中り大鏡云々の十八を紀末葉の字句に拘泥すると無く眞摯に朗かに生々化々の道程を辿りたい君が一般の青年であり或は學生であらうとも結構何時でもお暇の時いらつしやい(圖專美術部松生)

▲笑はすな上京商の京中出身者と云やら、京中出身者に汝の如き間拔けたものはをらんぞ『京商が左程口やしかつたら云々』とは何だおとろへたりと嘆く京中の四年以下と京商のベストメンバーとですでに勝敗は決せられたじやないか(笑はすな生)▲近頃愚論で貴重なる京日讀者欄を汚す學生還よつまらぬとを新聞に出す間に自分自身の目的に突進せよ古い文句だが青年客春再び來らずだよ(オセッカイ)▲京城府内の活動常設館において時計の正確なる館一つもなし非常に不便を來すなり各館の支配人に一言申上ぐ(活動狂)▲貴社主催の將棋大會は何時行はれるのです(將棋狂)▲何れ近く開催したい意向を持つてゐます決定次第社告します(係)▲この頃清酒藏物の景品付賣出の廣告が出ております私は三巴自慢の愛飲者です三巴は何日頃景品付賣出をするのですか(中村生)

▲トッペン生 君よ、君の主義は正しく亢で礫の中の眞珠の存在を意味した感銘を與へてくれた。私も研究と闘と力に滿ちてその研究團體の生れ

出版界

▼朝鮮の農業(十一月)(全北益山郡益山面裡里での社、三十錢)▼教育時論(七一月)國民教育の第一義(野々村金五郎)その他(東京堂町三の六二開發社十八錢)▼同仁(十一月)禮子と現代思想(登野長知)その他(東京神田區北神保町二〇同仁會二十錢)▼少年野球(十一月)(大阪北區堂島中二の二七管國運動社十錢)▼内外財界(十一月)京城府櫻井町二の一三その社一年五圓)

映畫

大正館 二十日封切超特別大興行 破額料金階下小人十錢 學生二十錢
松竹蒲田撮影所超特作 華やかな灯の下にジャズと囁き…… 結城一朗 川崎弘子 主演 平手造酒 七卷
松竹蒲田超特作 金色夜叉 四卷 栗島すみ子 岩田祐吉 主演
東亞キネマ 蝙蝠安 時代劇

東亞倶樂部 十九日封切三日間上映 英雄時代

喜樂館 天魔 全八卷 この太陽 全十二卷

浪花館 伊藤政民公演 拾壹月二十一日二十二日 夜六時半より

中央館 マキノ 十九日ヨリ特別大興行 マキノキネマの新時代劇 劍の唄 全十卷 須磨の仇浪 全十卷 根岸東一郎

京龍館 饗宴 背中の礫

かぜねつ=はしかに 小林烏犀角散 一服二服三服 よく効く 昔から卽効的で副作用ない高貴薬 小兒には小兒用烏犀角あり ◎各薬店に有り 大阪市東區 小林大薬房

美味滋養の強壯飲料 ◎ミツワ規那鐵葡萄酒 化學工業博覽會銀牌受領 東京博覽會優良國産賞牌領 定價一壜金貳圓

強壯補血與奮作用卓絶 香味色佳良滋養力偉大

ミツワ規那鐵葡萄酒は、小店經營、朝鮮浦項ミツワ農場葡萄園産なる芳醇無比の天然産葡萄酒を基礎としこれに強壯料、規那及び鐵を特殊の操作を以て配合し周到なる用意の下に精製せるものなるが故に、完全なる吸收性と同化性とを併有し、規那、鐵及び葡萄酒の滋養強壯力を遺憾無く發揮すると同時に、天然の佳香美味を具へ何人の嗜好にも適應する、實に優秀無比の滋養的飲料なり。

▼如斯人は榮養補給の目的を以て滋養料として◎ミツワ規那鐵葡萄酒を用ひらるべし▲

◎ミツワ石鹼本舖 丸見屋商店 代理店 大阪市東區高麗橋 松下商店 朝鮮釜山榮町一丁目二十七番地 福榮商會

(現品縮寫圖)

宮内省御用達 菊正宗 京城 前田商店 釜山 本嘉納釜山支店 荒井のお乳

暗くて高い電氣より あかるくて安い瓦斯ランプを御使ひ下さい 機械完全・體裁優美 KNDガスキに限る 說明書進呈 製造發賣元 大阪市西區 近藤瓦斯器商店

醫家には サントニン 家庭の蛔蟲驅除 常備薬には 世界の醫學大家が推奬するサントニン原薬を以て本邦工場の製造にかかる徳川時代より實用のセメン又はセメン圓を御勤めします。 家庭には セメンヌはセメン圓 東京・大阪 三井物産株式會社 藥品掛

名肌 御園白粉 お肌そのまゝの色を自然に生かす新時代の白粉 御園の肌色は特に日本婦人の肌の色に最もよく調和するやう研究を重ねた實に良い色合です。ぜひ御愛用を

クスリハ山岸 (毎月営業月報発行) 卸と小賣 通信販賣 合資會社 山岸天佑堂 京城府本町一丁目 電話本局 二三〇・七一一・二四〇番

リツルチェク 朝鮮ツルチェク製造所

内科・小兒科 小林病院 入院室 チフス、赤痢、猩紅熱等 旭町二(電本六九二・三六九四)

大阪商船汽船出帆 仁川支店 慶田組
神戸大阪行(群山木浦經由) 十一月二十四日 十一月二十一日
横濱東京行(門司名古屋經由) 十一月廿五日
鹿兒島三角行(長崎經由) 十一月廿四日
大連行 十二月八日
鎭南浦行 十一月廿一日

嶋谷汽船仁川出帆 大連直行(大連航路經由) 鎭南浦行 裏日本北海道行 朝鮮郵船 仁川支店

辰馬汽船仁川出帆 阪神行 朝日組回漕部 仁川代理店

協同海運株式會社 阪神、名古屋、東京行 仁川出帆

尼ヶ崎汽船仁川出帆 高杉回漕部 尼ヶ崎汽船部内尼ヶ崎汽船會社代理店

定期出帆 朝鮮郵船 博多航路 咸北丸 定休日 一日、十一日、廿一日

釜山出帆 取扱店 大神回漕店 東京行 天安丸 大阪行 釜山丸 濟州島行 ……

元山出帆 代理店國際通運支店

木浦出帆 代理店國際通運木浦支店

朝鮮汽船出帆 日本郵船出帆

京城府南大門通り 朝鮮郵船株式會社